



Sistema Integral Multicanal de Atención al Ciudadano

PAI_CONTRATO_INTEGRACION_IGAE_CONSULTA
_MINIMIS_v3_v002

Servicio de Consulta de Subvenciones MINIMIS.
Intervención General de la Administración del Estado



DIRECCIO GENERAL DE TECNOLOGIAS
DE LA INFORMACIÓN Y LAS COMUNICACIONES

Versión 002
Junio de 2017



Índice

1 Control del documento.....	4
1.1 Información general.....	
1.2 Histórico de revisiones.....	
1.3 Estado del documento.....	
2 Introducción.....	5
2.1 Alcance.....	
2.2 Objetivos.....	
2.3 Audiencia.....	
2.4 Glosario.....	
2.5 Referencias.....	
3 Descripción del Sistema.....	7
3.1 Proceso de Consulta de Subvenciones MINIMIS.....	
3.1.1 Consulta de Datos de Subvenciones MINIMIS a través de petición Webservice.....	
4 DATOS DE ACCESO A LA PLATAFORMA DE INTEROPERABILIDAD PARA EL SERVICIO DE CONSULTA DE SUBVENCIONES MINIMIS.....	9
5 INTERCAMBIO DE MENSAJES.....	10
5.1 Interfaz proporcionada por la Plataforma de Interoperabilidad para el Servicio de Consulta de Subvenciones MINIMIS.....	11
5.1.1 Protocolo Síncrono.....	12
5.1.2 Protocolo Asíncrono.....	14
5.2 Servicio de Consulta de Subvenciones MINIMIS.....	17
5.2.1 Mensaje de Petición al Servicio de Consulta de Subvenciones MINIMIS.....	17
5.2.2 Formato de los Datos de la Petición al Servicio de Consulta de Subvenciones MINIMIS.....	18
5.2.3 Mensaje de Respuesta al Servicio de Consulta de Subvenciones MINIMIS.....	24
5.2.4 Formato de los Datos de la Respuesta del Servicio de Consulta de Subvenciones MINIMIS.....	26
5.2.5 Datos Específicos.....	32
5.2.6 Formato Datos Específicos.....	32
5.3 Peticiones Asíncronas.....	35
5.3.1 Mensaje de Petición Asíncrona.....	35
5.3.2 Mensaje de Confirmación de Petición.....	35
5.3.3 Formato del Mensaje de Confirmación de Petición.....	35
5.3.4 Mensaje de Solicitud de Respuesta.....	37
5.3.5 Formato del Mensaje de Solicitud de Respuesta.....	37
5.3.6 Mensaje de Respuesta Asíncrona.....	39
5.4 SoapFaults.....	39
5.4.1 Mensaje de SoapFault.....	39
5.4.2 Formato del Mensaje de SoapFault.....	40
5.5 Esquemas de Validación del servicio.....	41

6 RESPUESTAS DE NEGOCIO DEVUELTAS POR EL SERVICIO.....	43
7 ERRORES DEVUELTOS POR LA PLATAFORMA MEDIANTE EL ESQUEMA SOAP FAULT.....	45
7.1 Estructura de los mensajes SOAP firmados.....	50
8 ANEXO I. DETALLES E INFORMACIÓN DE LA RESPUESTA DE SUBVENCIONES MINIMIS.....	52
8.1 Datos informativos regla MINIMIS.....	52
9 ANEXO II. EJEMPLOS.....	54

1 Control del documento

1.1 Información general

Título	Servicio de Consulta de Subvenciones MINIMIS
Creado por	DGTIC
Revisado por	
Lista de distribución	
Nombre del fichero	PAI_CONTRATO_INTEGRACION_IGAE_CONSULTA_MINIMIS_v3_v002.odt

1.2 Histórico de revisiones

Versión	Fecha	Autor	Observaciones
0	16/03/2017	Ministerio de Hacienda y AAPP	Documentación original, se toma como base del presente documento el documento creado por el Ministerio de Hacienda y AAPP "DI_IGAE_ConsultaMinimisV1.0"
1	17/05/2017	DGTIC	<p>Adaptación de la documentación original al formato de la DGTIC.</p> <p>Modificaciones en el apartado "Descripción del Sistema" con información adicional referente a la PAI</p> <p>Eliminación de referencias al sistema SVD que no tienen relevancia en el ámbito de la PAI.</p> <p>Cambios en las url de los servicios para reflejar las ofrecidas por la PAI</p> <p>En el apartado de errores del sistema se sustituye "Contacte con el CAID" por "Reporte la incidencia"</p> <p>Se eliminan los ejemplos de peticiones y respuestas firmadas con formatos distintos a WS-Security</p> <p>Se ha modificado el nombre del documento, modificado la tabla 'errores devueltos por plataforma', modificado el wsdl y cambiadas las referencias a las urls de producción y preproducción.</p>
2	19/06/2017	DGTIC	Corrección de erratas

1.3 Estado del documento

Responsable aprobación	Fecha

2 Introducción

El presente documento es una adaptación de la documentación original creada por el Ministerio de Hacienda y Administraciones Públicas al ámbito y formato la Plataforma Autónoma de Interoperabilidad (a partir de ahora PAI), creada y gestionada por la DGTIC, en él se particulariza el uso a través de la PAI del Servicio de Consulta de Subvenciones MINIMIS.

La PAI actuará como intermediario para el consumo del servicio proporcionado por la Plataforma de Intermediación de Datos (PID) desarrollada por el Ministerio de Hacienda y Administraciones Públicas (MINHAP)

Para consumir adecuadamente el servicio que a continuación presentamos a través de la PAI se debe tener presente el **manual de usuario para el consumo de servicios de verificación de la GVA**.

2.1 Alcance

Este documento tiene un enfoque técnico y describe lo que hace el servicio y como consumir el mismo. Detalla que parámetros espera y que parámetros o excepciones de error devuelve.

2.2 Objetivos

El objetivo principal del contrato de integración es permitir conocer la definición de la estructura de invocación al Servicio de Consulta de Subvenciones MINIMIS. De este modo el usuario final podrá realizar el consumo del servicio web correctamente.

2.3 Audiencia

Nombre y Apellidos	Rol

Tabla 1: Audiencia

2.4 Glosario

Término	Definición
Intermediador	Sistema informático que hace de intermediación entre el consumo directo de un webservice, que es el que ofrece en última (a efectos del intermediador) instancia la funcionalidad, y el consumidor del servicio.

Tabla 2: Glosario

2.5 Referencias

Referencia	Título

--	--

Tabla 3: Referencias

3 Descripción del Sistema

En la política de hacer más sencilla la relación del ciudadano con la Administración General del Estado, en Ley 39/2015, de 1 de octubre, del Procedimiento Administrativo Común de las Administraciones Públicas, en su artículo 28.2, se establece que los interesados en un procedimiento administrativo no estarán obligados a aportar documentos que hayan sido elaborados por cualquier Administración, siempre que el interesado haya expresado su consentimiento a que sean consultados o recabados dichos documentos, presumiéndose que la consulta u obtención es autorizada por los interesados salvo que conste en el procedimiento su oposición expresa o la ley especial aplicable requiera consentimiento expreso.

El Servicio de verificación de datos, permite que cualquier organismo de la Administración, pueda verificar dichos datos, sin necesidad de solicitar la aportación de los correspondientes documentos acreditativos, permitiendo así hacer efectiva esta supresión.

La Plataforma de Intermediación de Servicios del Estado, (PID), permite intermediar cualquier tipo de certificado emitido por los Organismos Estatales que sea necesario dentro de cualquier procedimiento de tramitación que requiera de dicha información. Dicha plataforma hace uso de la infraestructura existente del Servicio de Verificación de Datos (SVD) para reaprovechar todas las características de estabilidad, monitorización y disponibilidad de la misma.

Paralelamente, en el ámbito de la Comunidad Valenciana, existe la Plataforma Autónoma de Interoperabilidad, PAI, que actuará de nodo de interoperabilidad entre la PID y los organismos gestores de la Administración Autónoma y Local en la Comunidad Valenciana, susceptibles de proporcionar algún tipo de trámite administrativo a los ciudadanos.

En el presente documento se tratan los Servicio de **Consulta de Datos de Subvenciones o Ayudas por la regla MINIMIS de la Base de Datos Nacional de Subvenciones (BDNS)**.

El Servicio de Consulta de Subvenciones por la regla MINIMIS (SVDIGAEMINIMISWS01) será el encargado consultar los datos de Subvenciones y Ayudas que cumplan la regla MINIMIS de un ciudadano o entidad.

El servicio de consulta de datos de Subvenciones MINIMIS permite obtener si existen subvenciones que cumplan la regla MINIMIS del ciudadano o entidad objeto de la consulta y obtener la suma de todos los importes de las mismas.

Los datos de los distintos certificados serán proporcionados por la Intervención General de la Administración (IGAE).

3.1 Proceso de Consulta de Subvenciones MINIMIS

La Plataforma de Interoperabilidad será la responsable de consultar los servicios de la IGAE para obtener los datos correspondientes.

Las aplicaciones externas que deseen consultar estos servicios, lo harán a través de la Plataforma de Interoperabilidad. Ésta será la responsable de la identificación y autenticación de usuarios, así como del tratamiento de los mensajes intercambiados con los servicios publicados por la IGAE.

3.1.1 Consulta de Datos de Subvenciones MINIMIS a través de petición Webservice

Los usuarios (Aplicaciones Externas) podrán acceder a los distintos servicios a través de los Webservice expuestos por la Plataforma de Interoperabilidad. Para ello, las unidades gestoras enviarán a dicho Webservice una petición firmada con un certificado reconocido.

El sistema autorizará la consulta en caso de que la aplicación que realiza la consulta tenga el permiso necesario. Una vez autorizada la operación, se enrutará la petición del usuario al Servicio de la IGAE para obtener los datos requeridos.

Recibida la respuesta con los datos de la consulta, y tras realizar el tratamiento correspondiente, ésta será enviada a la aplicación externa. La PAI utilizará WS-Security como tipo de firma en la respuesta dada al usuario.

Todas las operaciones realizadas quedarán registradas, con la consiguiente firma electrónica y sellado de tiempo, sin almacenar en ningún momento los datos de carácter personal intercambiados en la lógica de negocio.

En los siguientes puntos, se especifican los mensajes que se intercambian en las comunicaciones establecidas durante la consulta.

4 DATOS DE ACCESO A LA PLATAFORMA DE INTEROPERABILIDAD PARA EL SERVICIO DE CONSULTA DE SUBVENCIONES MINIMIS

A continuación se detallan los datos de acceso al servicio de Consulta de Subvenciones MINIMIS

Datos de Acceso al Servicio de consulta de Subvenciones MINIMIS	
Endpoint Pre Producción Síncrono	https://verificacion-pre.gva.es/pai_bus_ver/IGAE/ConsultaMinimis_v3_00?wsdl
Endpoint Pre Producción Asíncrono	https://verificacion-pre.gva.es/pai_bus_ver/IGAE/ConsultaMinimisAsincrona_v3_00?wsdl
Endpoint Producción Síncrono	https://verificacion.gva.es/pai_bus_ver/IGAE/ConsultaMinimis_v3_00?wsdl
Endpoint Producción Asíncrono	https://verificacion.gva.es/pai_bus_ver/IGAE/ConsultaMinimisAsincrona_v3_00?wsdl
SoapAction Petición Síncrona	peticionSincrona
SoapAction Petición Asíncrona	peticionAsincrona
SoapAction Solicitud de Respuesta	solicitudRespuesta
Código de Certificado	SVDIGAEMINIMISWS01
Versión SCSP	V3
Tipo de Firma admitida	WS-Security
Respuesta Cifrada	NO

Tabla 4.- Datos de acceso al servicio

5 INTERCAMBIO DE MENSAJES

Todos los mensajes intercambiados deben firmarse y para ello es necesario disponer de un certificado digital que sea reconocido por la PAI y la PID (@firma).

El intercambio de mensajes entre los clientes que deseen utilizar los servicios descritos en este documento y la plataforma de Interoperabilidad, empleará el protocolo SCSP Versión 3. La especificación del protocolo SCSP V3 se encuentra disponible en el Portal web de Administración Electrónica (<http://administracionelectronica.gob.es/es/ctt/scsp>) dependiente del Ministerio de Hacienda y Administraciones Públicas, y dentro de este, en el área de descargas.

Las peticiones realizadas al Sistema SVD para los servicios de la IGAE se pueden llevar a cabo a través de dos tipos de comunicaciones:

- Comunicación **síncrona** en la cual, un cliente realiza una petición al servicio deseado y permanece a la espera de la respuesta.

En el modo síncrono no se aceptan ni soportan múltiples solicitudes aunque el esquema de SCSP V3 permita el envío de varias solicitudes en una única petición, **el modelo de petición síncrono sólo admitirá una única solicitud de información dentro de cada petición recibida**. El intercambio de mensajes será el siguiente.



Figura 1.- Diagrama de comunicaciones de las peticiones síncronas

- Comunicación **asíncrona** en la cual, el cliente podrá realizar una petición con múltiples (1 o más) solicitudes, sin necesidad de permanecer a la escucha de la respuesta con el socket abierto. El intercambio de mensajes será el siguiente:

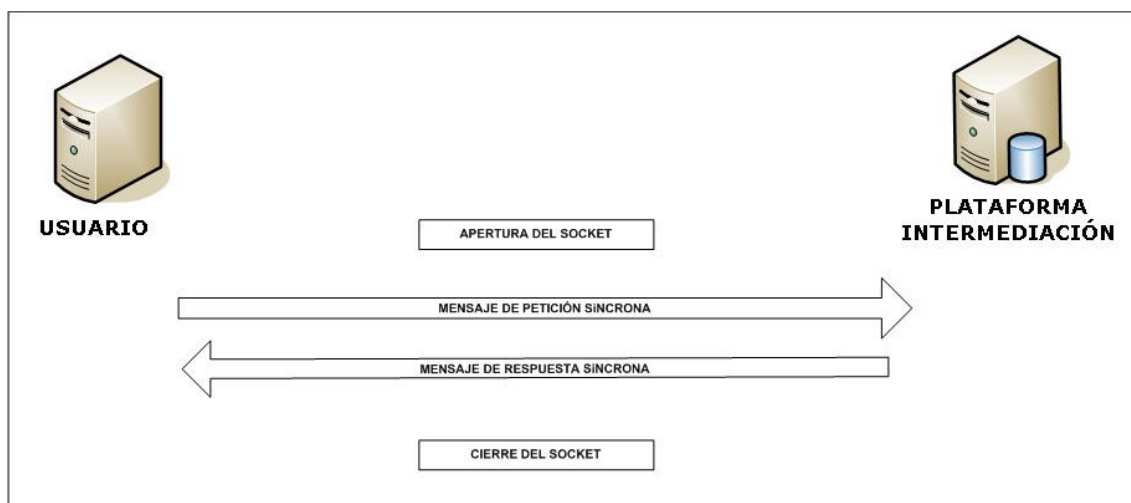

Figura 2.- Diagrama de comunicaciones de las peticiones asíncronas

Los mensajes de petición y respuesta de las comunicaciones síncronas y asíncronas siguen el mismo esquema de validación. Sin embargo para las comunicaciones asíncronas se han definido dos nuevos mensajes a intercambiar: *Mensaje de Confirmación de Petición* y *Mensaje de Solicitud de Respuesta*.

5.1 Interfaz proporcionada por la Plataforma de Interoperabilidad para el Servicio de Consulta de Subvenciones MINIMIS

A continuación se introduce el WSDL que describe los servicios de red como un conjunto de puntos finales que operan sobre mensajes que contienen información orientada a documentos o a procesos.

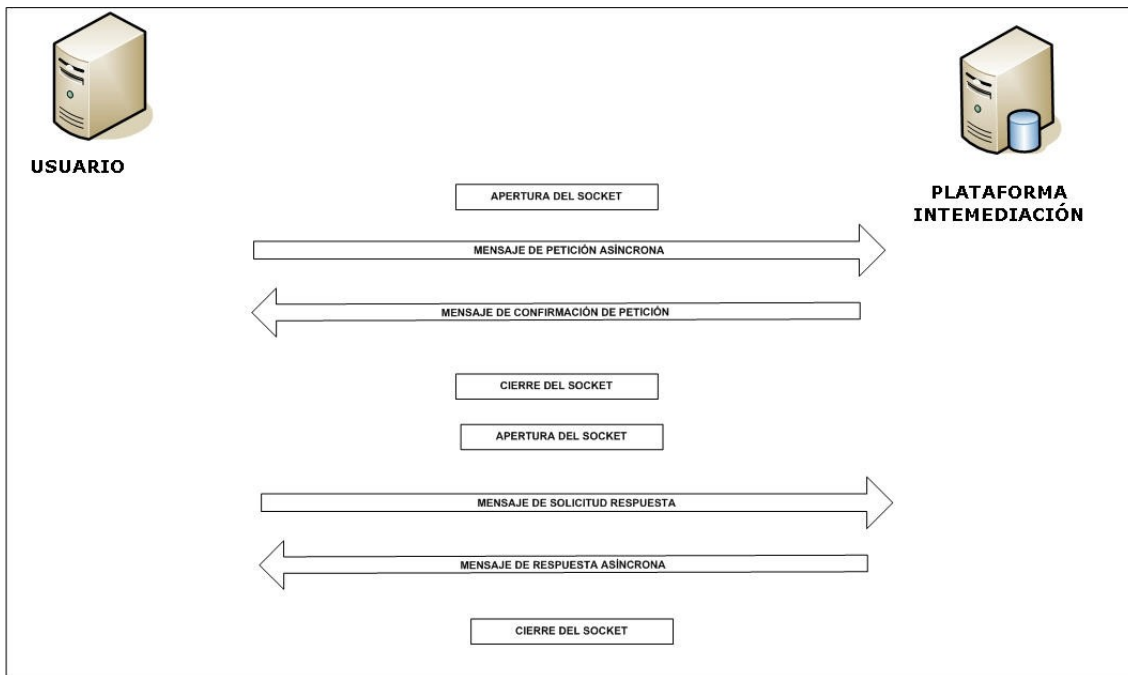
5.1.1 Protocolo Síncrono

Este servicio contiene la operación 'peticionSincrona'. El tipo de transporte para la operación es SOAP.

El valor que tome la variable *servidor de conexión* dependerá del entorno sobre el que se realice la petición:

- **Preproducción:**
https://verificacion-pre.gva.es/pai_bus_ver/IGAE/ConsultaMinimis_v3_00?wsdl
- **Producción:**
https://verificacion.gva.es/pai_bus_ver/IGAE/ConsultaMinimis_v3_00?wsdl

```
<?xml version="1.0" encoding="UTF-8"?>
<WL5G3N0:definitions targetNames-
pace="http://intermediacion.redsara.es/scsp/wsdl"
xmlns:WL5G3N0="http://schemas.xmlsoap.org/wsdl/" xmlns:WL5G3N1="http://in-
termediacion.redsara.es/scsp/esquemas/V3/peticion" xmlns:WL5G3N2="http://in-
termediacion.redsara.es/scsp/esquemas/V3/respuesta"
xmlns:WL5G3N3="http://intermediacion.redsara.es/scsp/esquemas/V3/soapfaulta-
tributos" xmlns:WL5G3N4="http://intermediacion.redsara.es/scsp/wsdl"
xmlns:WL5G3N5="http://schemas.xmlsoap.org/wsdl/soap/">
  <WL5G3N0:types>
    <xsd:schema xmlns="http://www.w3.org/2001/XMLSchema" xmlns:con-
Pet="http://intermediacion.redsara.es/scsp/esquemas/V3/confirmacionPeticion"
xmlns:desp="http://intermediacion.redsara.es/scsp/esquemas/datosespecificos"
xmlns:ds="http://www.w3.org/2000/09/xmldsig#"
xmlns:http="http://schemas.xmlsoap.org/wsdl/http/"
xmlns:mime="http://schemas.xmlsoap.org/wsdl/mime/" xmlns:pet="http://inter-
mediacion.redsara.es/scsp/esquemas/V3/peticion" xmlns:resp="http://interme-
diacion.redsara.es/scsp/esquemas/V3/respuesta" xmlns:sf="http://intermedia-
cion.redsara.es/scsp/esquemas/V3/soapfaultatributos"
xmlns:soap="http://schemas.xmlsoap.org/wsdl/soap/"
xmlns:soapenc="http://schemas.xmlsoap.org/soap/encoding/"
xmlns:solr="http://intermediacion.redsara.es/scsp/esquemas/V3/solicitu-
dRespuesta" xmlns:wsdl="http://intermediacion.redsara.es/scsp/wsdl"
xmlns:xs="http://www.w3.org/2001/XMLSchema"
xmlns:xsd="http://www.w3.org/2001/XMLSchema">
      <xsd:import names-
pace="http://intermediacion.redsara.es/scsp/esquemas/datosespecificos"
schemaLocation="https://verificacion-pre.gva.es/pai_bus_ver/IGAE/Consul-
taMinimis_v3_00?SCHEMA/pai_bus_ver/IGAE/consultaminimis/sincrona/wsdl/datos-
especificos"/>
      <xsd:import names-
pace="http://intermediacion.redsara.es/scsp/esquemas/V3/peticion" schemaLo-
cation="https://verificacion-
pre.gva.es/pai_bus_ver/IGAE/ConsultaMinimis_v3_00?
SCHEMA/pai_bus_ver/IGAE/consultaminimis/sincrona/wsdl/peticion"/>
```



```

        <xsd:import names-
pace="http://intermediacion.redsara.es/scsp/esquemas/V3/respuesta" schemaLo-
cation="https://verificacion-
pre.gva.es/pai_bus_ver/IGAE/ConsultaMinimis_v3_00?
SCHEMA/pai_bus_ver/IGAE/consultaminimis/sincrona/wsd1/respuesta"/>
        <xsd:import names-
pace="http://intermediacion.redsara.es/scsp/esquemas/V3/soapfaultatributos"
schemaLocation="https://verificacion-pre.gva.es/pai_bus_ver/IGAE/Consul-
taMinimis_v3_00?SCHEMA/pai_bus_ver/IGAE/consultaminimis/sincrona/wsd1/soap-
faultatributos"/>
        </xsd:schema>
    </WL5G3N0:types>
    <WL5G3N0:message name="peticionMessage">
        <WL5G3N0:part element="WL5G3N1:Peticion" name="Peticion"/>
    </WL5G3N0:message>
    <WL5G3N0:message name="respuestaMessage">
        <WL5G3N0:part element="WL5G3N2:Respuesta" name="Respuesta"/>
    </WL5G3N0:message>
    <WL5G3N0:message name="FaultSCSP">
        <WL5G3N0:part element="WL5G3N3:Atributos" name="fault"/>
    </WL5G3N0:message>
    <WL5G3N0:portType name="IGAEConsultaSubvencionesMinimis">
        <WL5G3N0:operation name="peticionSincrona">
            <WL5G3N0:input message="WL5G3N4:peticionMessage"/>
            <WL5G3N0:output message="WL5G3N4:respuestaMessage"/>
            <WL5G3N0:fault message="WL5G3N4:FaultSCSP" name="FaultSCSP"/>
        </WL5G3N0:operation>
    </WL5G3N0:portType>
    <WL5G3N0:binding name="IGAEConsultaSubvencionesMinimisBinding"
type="WL5G3N4:IGAEConsultaSubvencionesMinimis">
        <WL5G3N5:binding style="document" transport="http://schemas.xml-
soap.org/soap/http"/>
        <WL5G3N0:operation name="peticionSincrona">
            <WL5G3N5:operation soapAction="peticionSincrona" style="docu-
ment"/>
            <WL5G3N0:input>
                <WL5G3N5:body use="literal"/>
            </WL5G3N0:input>
            <WL5G3N0:output>
                <WL5G3N5:body use="literal"/>
            </WL5G3N0:output>
            <WL5G3N0:fault name="FaultSCSP">
                <WL5G3N5:fault name="FaultSCSP" use="literal"/>
            </WL5G3N0:fault>
        </WL5G3N0:operation>
    </WL5G3N0:binding>
    <WL5G3N0:service name="IGAE.ConsultaSubvencionesMinimis">
        <WL5G3N0:documentation>OSB Service</WL5G3N0:documentation>
        <WL5G3N0:port binding="WL5G3N4:IGAEConsultaSubvencionesMinimisBin-
ding" name="IGAE.ConsultaSubvencionesMinimis">
            <WL5G3N5:address location="https://verificacion-
pre.gva.es/pai_bus_ver/IGAE/ConsultaMinimis_v3_00"/>
        </WL5G3N0:port>
    </WL5G3N0:service>
    
```

```
</WL5G3N0:definitions>
```

5.1.2 Protocolo Asíncrono

Este servicio contiene dos operaciones operación 'peticionAsincrona' y 'solicitudRespuesta'. El tipo de transporte para la operación es SOAP.

El valor que tome la variable *servidor de conexión* dependerá del entorno sobre el que se realice la petición:

- **Preproducción:**
https://verificacion-pre.gva.es/pai_bus_ver/IGAE/ConsultaMinimisAsincrona_v3_00?wsdl
- **Producción:** https://verificacion.gva.es/pai_bus_ver/IGAE/ConsultaMinimisAsincrona_v3_00?wsdl

```
<?xml version="1.0" encoding="UTF-8"?>
<WL5G3N0:definitions targetNames-
pace="http://intermediacion.redsara.es/scsp/wsdl"
xmlns:WL5G3N0="http://schemas.xmlsoap.org/wsdl/" xmlns:WL5G3N1="http://in-
termediacion.redsara.es/scsp/esquemas/V3/peticion" xmlns:WL5G3N2="http://in-
termediacion.redsara.es/scsp/esquemas/V3/respuesta"
xmlns:WL5G3N3="http://intermediacion.redsara.es/scsp/esquemas/V3/solicitu-
dRespuesta"
xmlns:WL5G3N4="http://intermediacion.redsara.es/scsp/esquemas/V3/confirma-
cionPeticion"
xmlns:WL5G3N5="http://intermediacion.redsara.es/scsp/esquemas/V3/soapfaulta-
tributos" xmlns:WL5G3N6="http://intermediacion.redsara.es/scsp/wsdl"
xmlns:WL5G3N7="http://schemas.xmlsoap.org/wsdl/soap/">
  <WL5G3N0:types>
    <xsd:schema xmlns="http://www.w3.org/2001/XMLSchema" xmlns:con-
Pet="http://intermediacion.redsara.es/scsp/esquemas/V3/confirmacionPeticion"
xmlns:desp="http://intermediacion.redsara.es/scsp/esquemas/datosespecificos"
xmlns:ds="http://www.w3.org/2000/09/xmldsig#"
xmlns:http="http://schemas.xmlsoap.org/wsdl/http/"
xmlns:mime="http://schemas.xmlsoap.org/wsdl/mime/" xmlns:pet="http://inter-
mediacion.redsara.es/scsp/esquemas/V3/peticion" xmlns:resp="http://interme-
diacion.redsara.es/scsp/esquemas/V3/respuesta" xmlns:sf="http://intermedia-
cion.redsara.es/scsp/esquemas/V3/soapfaultatributos"
xmlns:soap="http://schemas.xmlsoap.org/wsdl/soap/"
xmlns:soapenc="http://schemas.xmlsoap.org/soap/encoding/"
xmlns:solr="http://intermediacion.redsara.es/scsp/esquemas/V3/solicitu-
dRespuesta" xmlns:wsdl="http://intermediacion.redsara.es/scsp/wsdl"
xmlns:xs="http://www.w3.org/2001/XMLSchema"
xmlns:xsd="http://www.w3.org/2001/XMLSchema">
      <xsd:import names-
pace="http://intermediacion.redsara.es/scsp/esquemas/datosespecificos"
schemaLocation="https://verificacion-pre.gva.es/pai_bus_ver/IGAE/Consul-
```

```
taMinimisAsincrona_v3_00?
SCHEMA/pai_bus_ver/IGAE/consultaminimis/asincrona/wsdldataos-especificos"/>
  <xsd:import names-
pace="http://intermediacion.redsara.es/scsp/esquemas/V3/peticion" schemaLo-
cation="https://verificacion-pre.gva.es/pai_bus_ver/IGAE/ConsultaMinimisAs-
incrona_v3_00?SCHEMA/pai_bus_ver/IGAE/consultaminimis/asincrona/wsdldataos-especificos"/>
  <xsd:import names-
pace="http://intermediacion.redsara.es/scsp/esquemas/V3/respuesta" schemaLo-
cation="https://verificacion-pre.gva.es/pai_bus_ver/IGAE/ConsultaMinimisAs-
incrona_v3_00?SCHEMA/pai_bus_ver/IGAE/consultaminimis/asincrona/wsdldataos-especificos"/>
  <xsd:import names-
pace="http://intermediacion.redsara.es/scsp/esquemas/V3/solicitudRespuesta"
schemaLocation="https://verificacion-pre.gva.es/pai_bus_ver/IGAE/Consul-
taMinimisAsincrona_v3_00?SCHEMA/pai_bus_ver/IGAE/consultaminimis/asincrona/wsdldataos-especificos"/>
  <xsd:import names-
pace="http://intermediacion.redsara.es/scsp/esquemas/V3/confirmacionPeti-
cion" schemaLocation="https://verificacion-pre.gva.es/pai_bus_ver/IGAE/Con-
sultaMinimisAsincrona_v3_00?SCHEMA/pai_bus_ver/IGAE/consultaminimis/asin-
crona/wsdldataos-especificos/confirmacion-peticion"/>
  <xsd:import names-
pace="http://intermediacion.redsara.es/scsp/esquemas/V3/soapfaultatributos"
schemaLocation="https://verificacion-pre.gva.es/pai_bus_ver/IGAE/Consul-
taMinimisAsincrona_v3_00?SCHEMA/pai_bus_ver/IGAE/consultaminimis/asincrona/wsdldataos-especificos/soapfaultatributos"/>
</xsd:schema>
</WL5G3N0:types>
<WL5G3N0:message name="peticionMessage">
  <WL5G3N0:part element="WL5G3N1:Peticion" name="Peticion"/>
</WL5G3N0:message>
<WL5G3N0:message name="respuestaMessage">
  <WL5G3N0:part element="WL5G3N2:Respuesta" name="Respuesta"/>
</WL5G3N0:message>
<WL5G3N0:message name="SolicitudRespuesta">
  <WL5G3N0:part element="WL5G3N3:SolicitudRespuesta" name="Solicitu-
dRespuesta"/>
</WL5G3N0:message>
<WL5G3N0:message name="ConfirmacionPeticion">
  <WL5G3N0:part element="WL5G3N4:ConfirmacionPeticion" name="Confir-
macionPeticion"/>
</WL5G3N0:message>
<WL5G3N0:message name="FaultSCSP">
  <WL5G3N0:part element="WL5G3N5:Atributos" name="fault"/>
</WL5G3N0:message>
<WL5G3N0:portType name="IGAEConsultaSubvencionesMinimisAsincrona">
  <WL5G3N0:operation name="peticionAsincrona">
    <WL5G3N0:input message="WL5G3N6:peticionMessage"/>
    <WL5G3N0:output message="WL5G3N6:ConfirmacionPeticion"/>
    <WL5G3N0:fault message="WL5G3N6:FaultSCSP" name="FaultSCSP"/>
  </WL5G3N0:operation>
  <WL5G3N0:operation name="solicitudRespuesta">
```

```
<WL5G3N0:input message="WL5G3N6:SolicitudRespuesta"/>
<WL5G3N0:output message="WL5G3N6:respuestaMessage"/>
<WL5G3N0:fault message="WL5G3N6:FaultSCSP" name="FaultSCSP"/>
</WL5G3N0:operation>
</WL5G3N0:portType>
<WL5G3N0:binding name="IGAEConsultaSubvencionesMinimisAsincronaBinding"
type="WL5G3N6:IGAEConsultaSubvencionesMinimisAsincrona">
  <WL5G3N7:binding style="document" transport="http://schemas.xml-
soap.org/soap/http"/>
  <WL5G3N0:operation name="peticionAsincrona">
    <WL5G3N7:operation soapAction="peticionAsincrona" style="docu-
ment"/>
    <WL5G3N0:input>
      <WL5G3N7:body use="literal"/>
    </WL5G3N0:input>
    <WL5G3N0:output>
      <WL5G3N7:body use="literal"/>
    </WL5G3N0:output>
    <WL5G3N0:fault name="FaultSCSP">
      <WL5G3N7:fault name="FaultSCSP" use="literal"/>
    </WL5G3N0:fault>
  </WL5G3N0:operation>
  <WL5G3N0:operation name="solicitudRespuesta">
    <WL5G3N7:operation soapAction="solicitudRespuesta" style="docu-
ment"/>
    <WL5G3N0:input>
      <WL5G3N7:body use="literal"/>
    </WL5G3N0:input>
    <WL5G3N0:output>
      <WL5G3N7:body use="literal"/>
    </WL5G3N0:output>
    <WL5G3N0:fault name="FaultSCSP">
      <WL5G3N7:fault name="FaultSCSP" use="literal"/>
    </WL5G3N0:fault>
  </WL5G3N0:operation>
</WL5G3N0:binding>
<WL5G3N0:service name="IGAE.ConsultaSubvencionesMinimis.Asincrona">
  <WL5G3N0:documentation>OSB Service</WL5G3N0:documentation>
  <WL5G3N0:port binding="WL5G3N6:IGAEConsultaSubvencionesMinimi-
sAsincronaBinding" name="IGAE.ConsultaSubvencionesMinimis.Asincrona">
    <WL5G3N7:address location="https://verificacion-
pre.gva.es/pai_bus_ver/IGAE/ConsultaMinimisAsincrona_v3_00"/>
  </WL5G3N0:port>
</WL5G3N0:service>
</WL5G3N0:definitions>
```

5.2 Servicio de Consulta de Subvenciones MINIMIS

5.2.1 Mensaje de Petición al Servicio de Consulta de Subvenciones MINIMIS

A continuación se recoge el esquema de validación del mensaje de petición que debe recibir el servicio web de *Consulta de Subvenciones MINIMIS*.

Como se aprecia en la Figura 3.- Diagrama del mensaje de petición del Servicio, la petición estará formada por dos ramas de información, la rama definida como '**Atributos**' y, la de '**Solicitudes**'.

La rama **Atributos**, contiene los datos de control relativos a toda la petición y, la rama **Solicitudes** contiene la información concreta de la petición realizada.

La rama **Transmisiones** contiene información con:

- ✚ **DatosGenericos** que siguen el esquema especificado en el proyecto de Sustitución de Certificado en Soporte Papel, el cual recoge todas las consideraciones legales a tener en cuenta en la transmisión de datos entre Administraciones.
- ✚ **DatosEspecificos**, contendrá todos los datos de la petición dada por la IGAE. El detalle de esta rama se ve en el apartado 5.2.5 *Datos Especificos*.

A continuación se define el significado de las distintas etiquetas utilizadas sobre la definición del esquema de petición:



Figura 3.- Diagrama del mensaje de petición del Servicio



Figura 4.- Diagrama de la rama de DatosGenericos del mensaje de petición del Servicio

5.2.2 Formato de los Datos de la Petición al Servicio de Consulta de Subvenciones MINIMIS

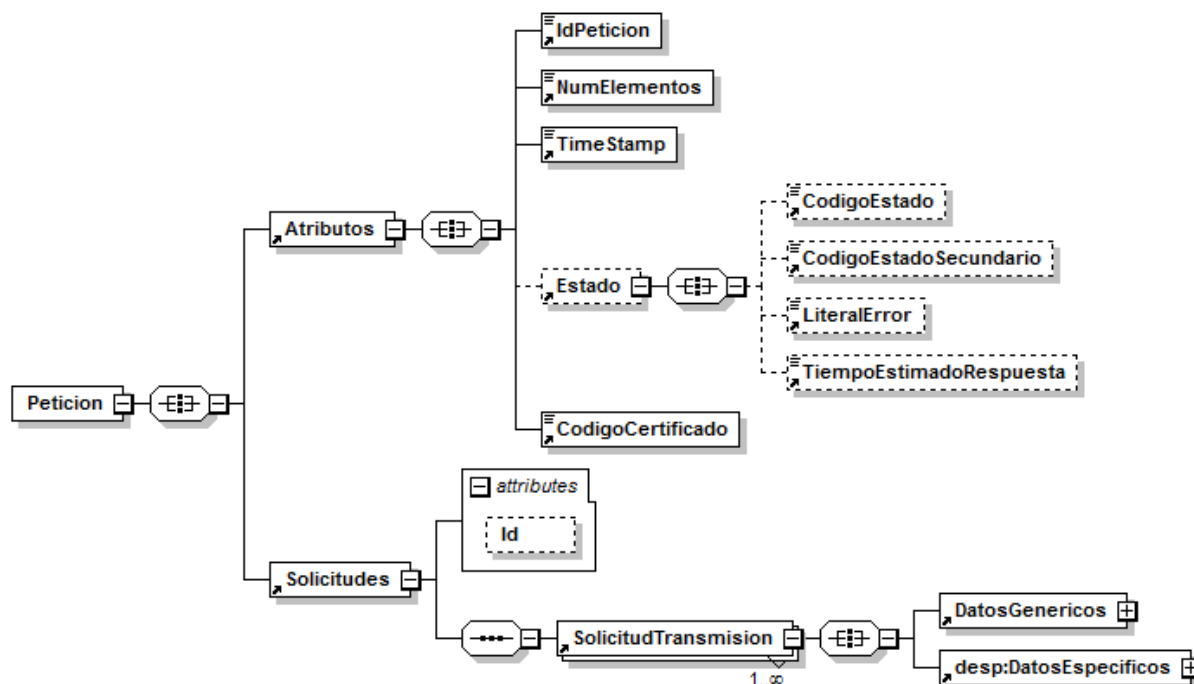
En la siguiente tabla se resume el tipo de dato y la información que contienen cada uno de los campos del mensaje de petición.

Ubicación	Nombre	Tipo	Etiqueta Obligatoria	Campo Obligatorio	Descripción
Petición	Atributos	BLOQUE	Sí	No procede	Bloque Único Contiene los datos de control, relativos a toda la petición (n solicitudes).
Petición /Atributos	IdPetición	String(26)	Sí	Sí	Identificador de petición único en el sistema El sistema no validará si el número de peticiones recibidas es correlativo, solo la unicidad del ID de petición. Se aconseja el siguiente formato: número de serie del certificado X509v3 + identificador secuencial por organismo.
Petición /Atributos	NumElementos	Int	Sí	Sí	Número de elementos de la petición. Sobre la rama 'SolicitudTransmision', se pueden incluir varias solicitudes en una misma petición al sistema, este campo contendrá el número de solicitudes realizadas en la petición <i>En el caso de peticiones síncronas el valor de este nodo debe ser 1.</i>
Petición /Atributos	TimeStamp	String(29)	Sí	Sí	Fecha y hora del envío del mensaje. Formato: AAAA-MM-DDThh:mm:ss.mmm±hh:mm
Petición /Atributos	Estado	BLOQUE	No	No procede	Bloque único Contiene información sobre el estado de la petición.
Petición/Atributos/Estado	CódigoEstado	String(4)	No	No	Código identificativo del estado En el mensaje de Petición no tiene relevancia.
Petición/Atributos/Estado	CódigoEstadoSecundario	String(16)	No	No	Código de error secundario En el mensaje de Petición no tiene relevancia.
Petición/Atributos/Estado	LiteralError	String(255)	No	No	Texto del error En el mensaje de Petición no tiene relevancia
Petición/Atributos/Estado	TiempoEstimadoRespuesta	Int	No	No	Tiempo estimado de respuesta Se trata de una etiqueta opcional y su valor no es relevante en las Peticiones.
Petición /Atributos	CódigoCertificado	String(64)	Si	Si	Código del certificado del servicio que se solicita en la petición El mismo valor que va en la parte de Datos Genéricos de la solicitud. Lo define cada emisor, y un mismo organismo emisor no puede tener dos

					iguales. SVDIGAEMINIMISWS01
Peticion	Solicitudes	BLOQUE	Si	No procede	Bloque único Engloba la lista de solicitudes de transmisión que se envían.
Peticion /Solicitudes	SolicitudTransmision	BLOQUE	Sí	No procede	Bloque que se repite de 1 a n veces. Contiene los datos relativos a una solicitud de transmisión.
Peticion /Solicitudes /SolicitudTransmision	DatosGenericos	BLOQUE	Sí	No procede	Bloque único Contiene los datos genéricos sobre una transmisión.
Peticion /Solicitudes /SolicitudTransmision/ DatosGenericos	Emisor	BLOQUE	Sí	No procede	Bloque único Contiene datos del organismo emisor que ofrece el servicio. Al recibir la petición el sistema comprobará que el NIF del Emisor es correcto.
Peticion /Solicitudes /SolicitudTransmision/ DatosGenericos/ Emisor	NifEmisor	String(10)	Sí	Sí	Nif del Emisor El valor que debe tomar esta variable para este servicio es: S2826015F
Peticion /Solicitudes /SolicitudTransmision/ DatosGenericos/ Emisor	NombreEmisor	String(50)	Sí	Sí	Nombre o razón social del emisor El valor que debe tomar esta variable para este servicio es: IGAE.
Peticion /Solicitudes /SolicitudTransmision/ DatosGenericos	Solicitante	BLOQUE	Sí	No procede	Bloque único Contiene datos del organismo al que pertenece la persona o aplicación que solicita los datos.
Peticion /Solicitudes /SolicitudTransmision/ DatosGenericos/ Solicitante	Identificador Solicitante	String(10)	Sí	Sí	NIF del organismo
Peticion /Solicitudes /SolicitudTransmision/ DatosGenericos/ Solicitante	NombreSolicitante	String(50)	Sí	Sí	Nombre o razón social del organismo
Peticion /Solicitudes /SolicitudTransmision/ DatosGenericos/ Solicitante	UnidadTramitadora	String(250)	No	Sí	Nombre de la Unidad Tramitadora que realiza la petición
Peticion /Solicitudes /SolicitudTransmision/ DatosGenericos/ Solicitante	Procedimiento	BLOQUE	Si	No procede	Bloque único Contiene datos del procedimiento que autoriza la consulta.
Peticion /Solicitudes /SolicitudTransmision/ DatosGenericos/ Solicitante/ Procedimiento	CodProcedimiento	String(20)	Si	Si	Código del Procedimiento que autoriza al usuario a realizar la consulta
Peticion /Solicitudes /SolicitudTransmision/ DatosGenericos/ Solicitante/ Procedimiento	NombreProcedimiento	String(100)	Si	Si	Nombre del Procedimiento que autoriza al usuario a realizar la consulta
Peticion /Solicitudes	Finalidad	String(250)	Sí	Sí	Contiene el motivo o causa por la

/SolicitudTransmision/ DatosGenericos/ Solicitante					que se necesita realizar la consulta de los datos.
Peticion /Solicitudes /SolicitudTransmision/ DatosGenericos/ Solicitante	Consentimiento	String (3)	Sí	Sí	Los valores admitidos son: ✓ Sí ✓ Ley
Peticion /Solicitudes /SolicitudTransmision/ DatosGenericos/ Solicitante	Funcionario	BLOQUE	Si	No procede	Este BLOQUE contendrá información relativa al empleado público que realiza la solicitud.
Peticion /Solicitudes /SolicitudTransmision/ DatosGenericos/ Solicitante/ Funcionario	NombreCompletoFuncionario	String(122)	Si	Si	Etiqueta que contiene el nombre completo del empleado público que realiza la solicitud.
Peticion /Solicitudes /SolicitudTransmision/ DatosGenericos/ Solicitante/ Funcionario	NifFuncionario	String(10)	Si	Si	Etiqueta que contiene el NIF del empleado público que realiza la solicitud.
Peticion /Solicitudes /SolicitudTransmision/ DatosGenericos/ Solicitante	IdExpediente	String(25)	No	Si	Identificador del Expediente que justifica la consulta.
Peticion /Solicitudes /SolicitudTransmision/ DatosGenericos	Titular	BLOQUE	Sí	No procede	Bloque único Contiene datos del ciudadano sobre el que se va a realizar la consulta.
Peticion /Solicitudes /SolicitudTransmision/ DatosGenericos/Titular	TipoDocumentacion	String	Sí	Sí	Los valores posibles son: ✓ DNI ✓ NIF ✓ NIE ✓ Pasaporte ✓ Numeroidentificacion
Peticion /Solicitudes /SolicitudTransmision/ DatosGenericos/Titular	Documentación	String(30)	Sí	Si	Número de documento según el TipoDocumentacion. Este campo contiene el número de documento del ciudadano del que se quiere consultar sus datos, según se trate de un ciudadano español o extranjero. La codificación de este campo es la siguiente: <ul style="list-style-type: none"> DNI (ciudadano español): 8 dígitos + Carácter Control. NIF (ciudadano/empresa española): 8 dígitos + carácter de control. Carácter + 7 dígitos + carácter de control NIE (ciudadano extranjero): [X,Y,Z] + 7 dígitos + Carácter Control

					<ul style="list-style-type: none"> • Pasaporte Destinado a pasaportes • Numeroidentificacion Destinado a números de identificación extranjeros que no sean pasaportes <p>Aquellos NIFs y NIEs que tengan menos de 8 dígitos deberán ser rellenados con 0's por la izquierda (Respetando la letra inicial en los NIEs)</p>
Peticion /Solicitudes /SolicitudTransmision/ DatosGenericos/Titular	NombreCompleto	String(122)	No	Sí	Nombre completo del titular de la solicitud. No se tiene en cuenta en la consulta
Peticion /Solicitudes /SolicitudTransmision/ DatosGenericos/Titular	Nombre	String(40)	No	Sí	Nombre del titular de la solicitud. No se tiene en cuenta en la consulta
Peticion /Solicitudes /SolicitudTransmision/ DatosGenericos/Titular	Apellido1	String(40)	Si	Sí	Primer Apellido del titular de la solicitud. No se tiene en cuenta en la consulta
Peticion /Solicitudes /SolicitudTransmision/ DatosGenericos/Titular	Apellido2	String(40)	No	Sí	Segundo Apellido del titular de la solicitud. No se tiene en cuenta en la consulta
Peticion /Solicitudes /SolicitudTransmision/ DatosGenericos/	Transmision	BLOQUE	Sí	No procede	Bloque único. Contiene los datos del certificado que se va a solicitar.
Peticion /Solicitudes /SolicitudTransmision/ DatosGenericos/ Transmision	CodigoCertificado	String(64)	Sí	Sí	El código del certificado al que se accede. <i>El mismo valor que va en el nodo Atributos.</i> Lo define cada emisor, y un mismo organismo emisor no puede tener dos iguales. Para este servicio el código es: SVDIGAEMINIMISWS01
Peticion /Solicitudes /SolicitudTransmision/ DatosGenericos/ Transmision	IdSolicitud	String(40)	Sí	Sí	Identificador de la solicitud Único para el organismo solicitante. En el caso de las peticiones asincrónicas con múltiples solicitudes, identifica cada una de las solicitudes individuales que van englobadas en la petición.
Peticion /Solicitudes /SolicitudTransmision/ DatosGenericos/ Transmision	IdTransmision	String(29)	No	Sí	Identificador de la transmisión Único para el organismo solicitante.
Peticion /Solicitudes /SolicitudTransmision/ DatosGenericos/ Transmision	FechaGeneracion	String(29)	No	Sí	Fecha y hora de la generación de la transmisión. Formato: AAAA-MM-DDThh:mm:ss.mmm±hh:mm
Peticion/ Transmisiones / TransmisionDatos/	DatosEspecificos	BLOQUE	Si	No procede	Bloque único Contiene los datos de transmisión que se solicita al organismo emisor y que tienen relación específica con el

					certificado que se está solicitando. La rama de Datos Específicos estará formada por dos subramas: Consulta y Retorno. Para comprender en detalle ambas ramas véanse los puntos 5.2.5 Datos Específicos y 5.2.6 Formato Datos Específicos
--	--	--	--	--	---

5.2.3 Mensaje de Respuesta al Servicio de Consulta de Subvenciones MINIMIS

A continuación se recoge el mensaje de respuesta que debe devolver el servicio de Consulta de Subvenciones MINIMIS.

Como se aprecia en la Figura 5.- Diagrama del mensaje de respuesta del Servicio la respuesta estará formada por dos ramas de información, la rama definida como **Atributos**, y la de **Transmisiones**.

La rama **Atributos** contiene los datos de control relativos a toda la respuesta y la codificación de la respuesta obtenida.

La rama **Transmisiones** contiene información con:

- ✚ **DatosGenericos** que siguen el esquema especificado en el proyecto de Sustitución de Certificado en Soporte Papel, el cual recoge todas las consideraciones legales a tener en cuenta en la transmisión de datos entre Administraciones.
- ✚ **DatosEspecificos**, contendrá todos los datos de la respuesta dada por la IGAE e información de errores cuando aplique. En el caso de las multipeticiones (peticiones asíncronas con múltiples solicitudes), se especificará en esta rama el resultado individual de cada consulta perteneciente a la multipetición. El detalle de esta rama se ve en el siguiente apartado.



Figura 5.- Diagrama del mensaje de respuesta del Servicio



Figura 6.- Diagrama de la rama DatosGenericos del mensaje de respuesta del Servicio

5.2.4 Formato de los Datos de la Respuesta del Servicio de Consulta de Subvenciones MINIMIS

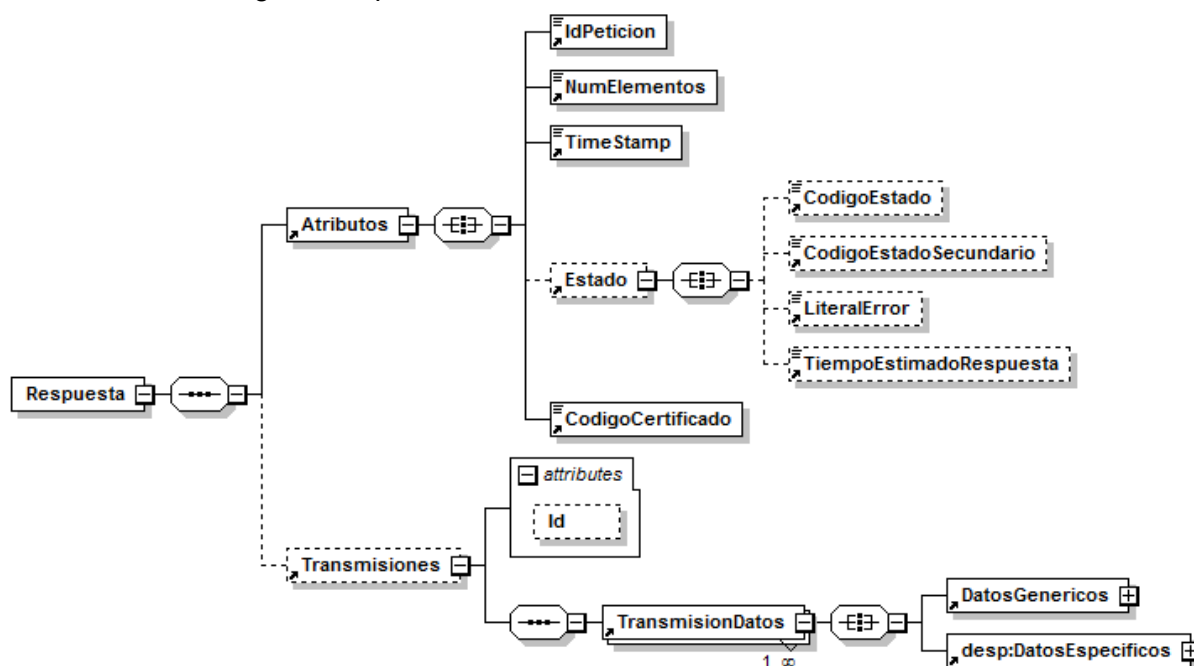
En la siguiente tabla se resume el tipo de dato y la información que contienen cada uno de los campos del mensaje de respuesta del servicio.

Ubicación	Nombre	Tipo	Etiqueta Obligatoria	Campo Obligatorio	Descripción
Respuesta	Atributos	BLOQUE	Sí	No procede	Bloque Único Contiene los datos de control, relativos a toda la petición (n solicitudes).
Respuesta /Atributos	IdPetición	String(26)	Sí	Sí	Identificador de petición único en el sistema Esta etiqueta contiene el mismo valor que el introducido sobre la etiqueta IdPetición del mensaje de petición.
Respuesta /Atributos	NumElementos	Int	Sí	Sí	Número de elementos de la petición Sobre la rama 'SolicitudTransmision', se pueden incluir varias solicitudes en una misma petición al sistema, este campo contendrá el número de solicitudes realizadas en una petición concreta. Para una petición síncrona este valor siempre debe ser 1. Para una petición asíncrona el máximo valor permitido para este campo es 1000.
Respuesta /Atributos	TimeStamp	String(29)	Sí	Sí	Fecha y hora del envío del mensaje Formato: AAAA-MM-DDThh:mm:ss.mmm±hh:mm
Respuesta /Atributos	Estado	BLOQUE	No	No procede	Bloque único Contiene información sobre el estado de la petición.
Respuesta /Atributos/Estado	CodigoEstado	String(4)	No	No	Código identificativos del estado de la petición

					En el caso de las peticiones síncronas contendrá siempre el valor '0003'. En el caso de las asíncronas contendrá el valor '0003' si la respuesta ya está disponible o bien el valor '0002', en caso de que la respuesta aún no esté disponible, caso en el que en la respuesta no habrá transmisiones y se devolverá un nuevo TER (Tiempo Estimado de Respuesta).
Respuesta /Atributos/Estado	CodigoEstadoSecundario	String(16)	No	No	Código de error secundario, para incorporar códigos de error internos de los sistemas.
Respuesta /Atributos/Estado	LiteralError	String(255)	No	No	Descripción del estado de la petición. En el caso de las peticiones síncronas contendrá siempre el valor 'TRAMITADA'. En el caso de las asíncronas contendrá el valor 'TRAMITADA' si la respuesta ya está disponible o bien el valor 'EN PROCESO', en caso de que la respuesta aún no esté disponible caso en el que en la respuesta no habrá transmisiones y se devolverá un nuevo TER (Tiempo Estimado de Respuesta).
Respuesta /Atributos/Estado	TiempoEstimadoRespuesta	Int	No	No	Tiempo estimado de respuesta. Su valor no es relevante cuando la comunicación es síncrona
Respuesta /Atributos	CodigoCertificado	String(64)	Si	Si	Código del certificado del servicio que se solicita en la petición. El mismo valor que va en la parte de Datos Genéricos de la solicitud. Lo define cada emisor, y un mismo organismo emisor no puede tener dos iguales. El campo contendrá el valor: SVDIGAEMINIMISWS01

Respuesta	Transmisiones	BLOQUE	Si	No proced e	Bloque único que engloba la lista de transmisiones de datos que se envían.
Respuesta /Solicitudes	TransmisionDatos	BLOQUE	Sí	No proced e	Bloque que se repite de 1 a n veces Contiene los datos relativos a una transmisión de datos.
Peticion /Solicitudes /SolicitudTransmision	DatosGenericos	BLOQUE	Sí	No proced e	Bloque único Contiene los datos genéricos sobre una transmisión.
Respuesta / Transmisiones / TransmisionDatos/DatosGenericos	Emisor	BLOQUE	Sí	No proced e	Bloque único Contiene datos del emisor del servicio. Al recibir la petición externa el sistema comprobará que el NIF es correcto.
Respuesta / Transmisiones / TransmisionDatos/DatosGenericos/ Emisor	NifEmisor	String(10)	Sí	Sí	Nif del Emisor El valor que debe tomar esta variable para este servicio es: S2826015F
Respuesta / Transmisiones / TransmisionDatos/DatosGenericos/ Emisor	NombreEmisor	String(50)	Sí	Sí	Nombre o razón social El valor que debe tomar esta variable para este servicio es: IGAE.
Respuesta / Transmisiones / TransmisionDatos/DatosGenericos	Solicitante	BLOQUE	Sí	No proced e	Bloque único Contiene datos del solicitante de la transmisión.
Respuesta / Transmisiones / TransmisionDatos/DatosGenericos/ Solicitante	IdentificadorSolicitante	String(10)	Sí	Sí	NIF del Organismo al que pertenece la persona o aplicación que solicita los datos.
Respuesta / Transmisiones / TransmisionDatos/DatosGenericos/ Solicitante	NombreSolicitante	String(50)	Sí	sí	Organismo al que pertenece la persona o aplicación que solicita los datos.
Respuesta / Transmisiones/ TransmisionDatos / DatosGenericos/ Solicitante	UnidadTramitadora	String(250)	No	Si	Unidad Tramitadora a la que pertenece la persona o aplicación que solicita los datos.
Respuesta / Transmisiones/ TransmisionDatos / DatosGenericos/ Solicitante	Procedimiento	BLOQUE	Si	No proced e	Bloque único Contiene datos del procedimiento en base al cual se autoriza la consulta.
Respuesta / Transmisiones/ TransmisionDatos / DatosGenericos/ Solicitante	CodProcedimiento	String(20)	Si	Si	Código del Procedimiento en base al cual se autoriza la consulta.
Respuesta / Transmisiones/ TransmisionDatos /	NombreProcedimient	String(10)	Si	Si	Nombre del Procedimiento en base

DatosGenericos/ Solicitante	o	0)			al cual se autoriza la consulta.
Respuesta / Transmisiones / TransmisionDatos/DatosGenericos/ Solicitante	Finalidad	String(250)	Sí	Sí	Contiene el motivo o causa por la que se necesita realizar la consulta de datos.
Respuesta / Transmisiones / TransmisionDatos/DatosGenericos/ Solicitante	Consentimiento	String (3)	Sí	Sí	Los valores posibles son: - Sí - Ley
Respuesta / Transmisiones / TransmisionDatos/DatosGenericos/ Solicitante	Funcionario	BLOQUE	Sí	No procede	Este BLOQUE contendrá información relativa al empleado público que realiza la solicitud.
Respuesta / Transmisiones / TransmisionDatos/DatosGenericos/ Solicitante/ Funcionario	NombreCompletoFuncionario	String(122)	Sí	Sí	Nombre completo del empleado público que realiza la solicitud.
Respuesta / Transmisiones / TransmisionDatos/DatosGenericos/ Solicitante/ Funcionario	NifFuncionario	String(10)	Sí	Sí	NIF del empleado público que realiza la solicitud.
Peticion /Solicitudes /SolicitudTransmision/ DatosGenericos/ Solicitante	IdExpediente	String(25)	No	Sí	Bloque único Contiene el identificador del expediente para el que es necesario realizar la consulta.
Respuesta / Transmisiones / TransmisionDatos/DatosGenericos	Titular	BLOQUE	Sí	No procede	Bloque único. Contiene datos del ciudadano cuya información se desea consultar.
Respuesta / Transmisiones / TransmisionDatos/DatosGenericos/Titular	TipoDocumentacion	String	No	Sí	Los valores posibles son único valor posible es: ✓ DNI ✓ NIF ✓ NIE ✓ Pasaporte ✓ Numeroidentificacion
Respuesta / Transmisiones / TransmisionDatos/DatosGenericos/Titular	Documentación	String(30)	Sí	Sí	Número de documento según el TipoDocumentacion. Este campo contiene el número de documento del ciudadano del que se han consultado los datos, según se trate de un ciudadano español o extranjero. La codificación de este campo es la siguiente: • DNI (ciudadano espa-

					<p>ñol): 8 dígitos + Carácter Control.</p> <ul style="list-style-type: none"> NIF (ciudadano/empresa española): 8 dígitos + carácter de control. Carácter + 7 dígitos + carácter de control NIE (ciudadano extranjero): [X,Y,Z] + 7 dígitos + Carácter Control Pasaporte Destinado a pasaportes Numeroidentificacion Destinado a números de identificación extranjeros que no sean pasaportes
Respuesta / Transmisiones / TransmisionDatos/DatosGenericos/Titular	NombreCompleto	String(122)	No	Sí	Nombre completo del titular de la solicitud. El campo vendrá truncado a 122 caracteres, y vendrá completo en el nodo correspondiente de datos específicos.
Respuesta / Transmisiones / TransmisionDatos/DatosGenericos/Titular	Nombre	String(40)	No	Sí	Nombre del titular de la solicitud.
Respuesta / Transmisiones / TransmisionDatos/DatosGenericos/Titular	Apellido1	String(40)	No	Sí	Primer Apellido del titular de la solicitud.
Respuesta / Transmisiones / TransmisionDatos/DatosGenericos/Titular	Apellido2	String(40)	No	Sí	Segundo Apellido del titular de la solicitud.
Respuesta / Transmisiones / TransmisionDatos/DatosGenericos/	Transmision	BLOQUE	Sí	No procede	Bloque único Contiene los datos del certificado que solicitado.
Respuesta / Transmisiones / TransmisionDatos/DatosGenericos/ Transmision	CodigoCertificado	String(64)	Sí	Sí	Código del certificado solicitado. El mismo valor que va en la parte de Atributos de la solicitud. Lo define cada emisor, y un mismo organismo emisor no puede tener dos iguales. El campo contendrá el valor: SVDIGAEMINIMISWS01
Respuesta / Transmisiones /	IdSolicitud	String(40)	Sí	Sí	Identificador de la

TransmisionDatos/DatosGenericos/ Transmision)			solicitud, único para el organismo solicitante. En el caso de las Multipeticiones (peticiones asíncronas con múltiples solicitudes), identifica cada una de las solicitudes individuales que van englobadas en la petición
Respuesta / Transmisiones / TransmisionDatos/DatosGenericos/ Transmision	IdTransmision	String(29)	Si	Sí	Código de la transmisión, único para el organismo emisor.
Respuesta / Transmisiones / TransmisionDatos/DatosGenericos/ Transmision	FechaGeneracion	String(29)	Si	Sí	Fecha y hora de la generación del certificado Formato: AAAA-MM-DDThh:mm:ss.mmm±hh:mm
Respuesta / Transmisiones / TransmisionDatos/	DatosEspecificos	BLOQUE	Si	No procede	Bloque único Contiene los datos de transmisión que se responden desde el organismo emisor y que tienen relación específica con el certificado que se está solicitando. En un mensaje de respuesta del proceso de Consulta, la rama de Datos Especificos estará formada por subramas: Para comprender en detalle las ramas véanse los puntos 5.2.5 Datos Especificos , 5.2.6 Formato Datos Especificos .

5.2.5 Datos Especificos

A continuación se recoge el diagrama del esquema de validación de los DatosEspecificos de la Petición y Respuestas al usuario.



Figura 7.- Diagrama de Datos Especificos de Respuesta del servicio

5.2.6 Formato Datos Especificos

En la siguiente tabla se resume el tipo de dato y la información que contienen cada uno de los campos del mensaje de datos específicos.

Ubicación	Nombre	Tipo	Etiqueta Obligatoria	Campo Obligatorio	Descripción
DatosEspecificos	Consulta	BLOQUE	Si	No procede	Bloque único Contiene información sobre los datos de la consulta.
DatosEspecificos/Consulta	Pais	String(2)	Si	Si	Código del País al que corresponde la documentación

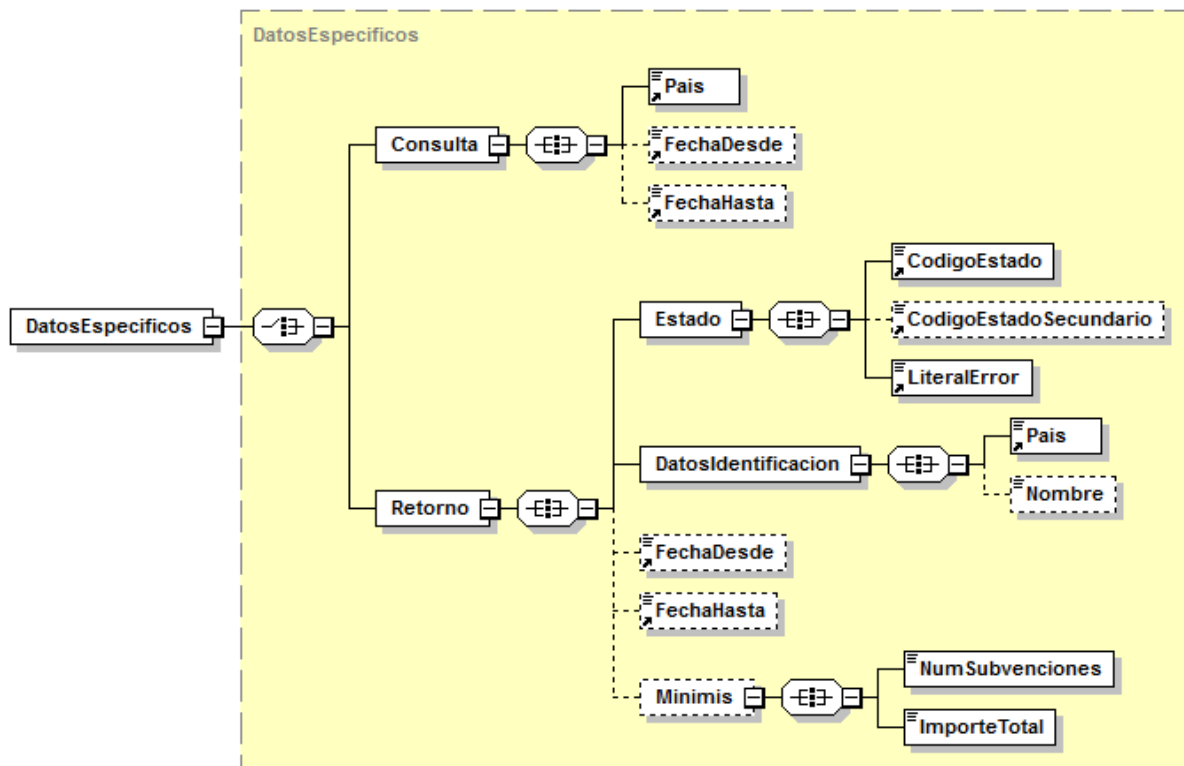
					a consultar. El formato será ISO 3166-1 alfa-2
DatosEspecificos/Consulta	FechaDesde	Date	No	Si	Fecha desde la que se desean obtener datos El formato será: AAAA-MM-DD Si se informa este campo será obligatorio incluir FechaHasta
DatosEspecificos/Consulta	FechaHasta	Date	No	Si	Fecha hasta la que se desean obtener datos El formato será: AAAA-MM-DD Si se informa este campo será obligatorio incluir FechaDesde
DatosEspecificos	Retorno	BLOQUE	Si	No procede	Bloque único Contiene la información de respuesta para una consulta realizada.
DatosEspecificos/Retorno	Estado	BLOQUE	Si	No procede	Bloque único Contiene información del estado de la respuesta obtenida.
DatosEspecificos/Retorno/ Estado	CodigoEstado	String(4)	Si	Si	Código de estado o error Véase Tabla 7.- Códigos de Retorno del servicio de Consulta de
DatosEspecificos/Retorno/ Estado	CodigoEstadoSecundario	String(16)	No	Si	Código de estado secundario
DatosEspecificos/Retorno/ Estado	LiteralError	String(255)	Si	Si	Descripción de estado de la respuesta Véase Tabla 7.- Códigos de Retorno del servicio de Consulta de
DatosEspecificos/Retorno	DatosIdentificacion	BLOQUE	Si	No Procede	Bloque obligatorio en el mensaje de respuesta Identificación de la persona/entidad que se ha consultado
DatosEspecificos/Retorno/ DatosIdentificacion	Pais	String(2)	Si	Si	Código del País al que corresponde la documentación

					a consultar. El formato será ISO 3166-1 alfa-2
DatosEspecificos/Retorno/ DatosIdentificacion	Nombre	String(500)	No	No	Nombre de la persona/entidad consultada
DatosEspecificos/Retorno	FechaDesde	Date	No	Si	Fecha recibida en el mensaje de petición. Si no se ha recibido ninguna, se rellena con la fecha del sistema – 2 años. Formato AAAA-MM-DD
DatosEspecificos/Retorno	FechaHasta	Date	No	Si	Fecha recibida en el mensaje de petición. Si no se ha recibido ninguna, se rellena con la fecha del sistema. Formato AAAA-MM-DD
DatosEspecificos/Retorno	Minimis	BLOQUE	No	No Procede	Bloque opcional en el mensaje de respuesta. Tendrá contenido si se ha encontrado alguna subvención afectada por la regla de MINIMIS
DatosEspecificos/Retorno/Minimis	NumSubvenciones	int	Si	Si	Número de subvenciones encontradas
DatosEspecificos/Retorno/Minimis	ImporteTotal	Decimal(18,2)	Si	Si	Suma de los importes concedidos. Vendrá informado en Euros con dos decimales.

5.3 Peticiones Asíncronas

A continuación se define el intercambio de mensajes para una petición sobre el SVD a través de una comunicación asíncrona.

5.3.1 Mensaje de Petición Asíncrona

El mensaje de petición seguirá las especificaciones definidas para el servicio creado, véase el punto 5.2.1 *Mensaje de Petición al Servicio de Consulta de*.

5.3.2 Mensaje de Confirmación de Petición



Figura 8.- Diagrama del mensaje de Confirmación de Petición del Servicio

5.3.3 Formato del Mensaje de Confirmación de Petición

En la siguiente tabla se resume el tipo de dato y la información que contienen cada uno de los campos del mensaje de Confirmación de Petición.

Ubicación	Nombre	Tipo	Etiqueta Obligatoria	Campo Obligatorio	Descripción
ConfirmacionPetición	Atributos	BLOQUE	Sí	No procede	Bloque Único. Contiene los datos de control, relativos a toda la petición (n solicitudes).
ConfirmacionPetición /Atributos	IdPetición	String(26)	Sí	Sí	Identificador de petición único en el sistema.

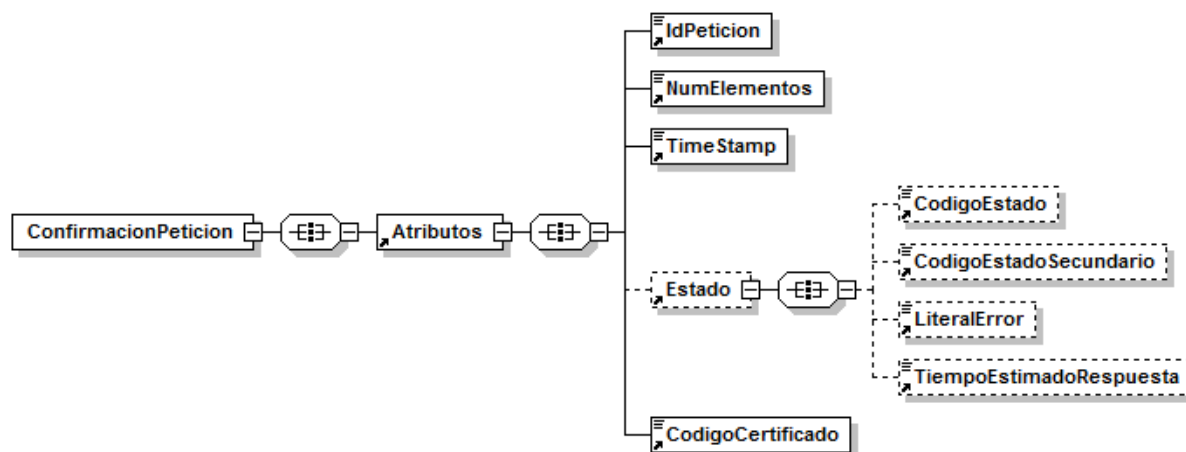
					Cada petición que se recibe debe llevar un número único en el sistema, este número generalmente corresponde al número de serie del certificado de la aplicación que realiza la petición, más un número que representa el número de peticiones realizadas desde esta aplicación.
ConfirmacionPetición /Atributos	NumElementos	Int	Sí	Sí	Número de elementos de la petición. Sobre la rama <i>SolicitudTransmision</i> de un mensaje de petición se pueden incluir varias solicitudes en una misma invocación al sistema, este campo contendrá el número de solicitudes realizadas en una invocación concreta.
ConfirmacionPetición /Atributos	TimeStamp	String(29)	Sí	Sí	Fecha y hora del envío del mensaje. Formato: AAAA-MM-DDThh:mm:ss.mmm±hh:mm
ConfirmacionPetición /Atributos	Estado	BLOQUE	No	No procede	Bloque único Contiene información sobre el estado de la petición.
ConfirmacionPetición /Atributos/Estado	CodigoEstado	String(4)	No	No	Código de error o estado. Contendrá siempre el valor 0002.
ConfirmacionPetición /Atributos/Estado	CodigoEstadoSecundario	String(16)	No	No	Código de error secundario, en la primera fase del sistema este dato no tienen relevancia para el proceso.
ConfirmacionPetición /Atributos/Estado	LiteralError	String(255)	No	No	Texto del error. Contendrá siempre el valor "En Proceso".
ConfirmacionPetición /Atributos/Estado	TiempoEstimadoRespuesta	Int	No	No	Tiempo estimado de respuesta. Es el tiempo en el que se espera tener lista la respuesta, y sirve de orientación al cliente antes de enviar "la solicitud de respuesta".
ConfirmacionPetición /Atributos	CodigoCertificado	String(64)	Sí	Sí	Código del certificado del servicio que se solicita en la petición. El mismo valor que va en la parte de Datos Genéricos de la solicitud. Lo define cada emisor, y un mismo organismo emisor no

					puede tener dos iguales. SVDIGAEMINIMISWS01.
--	--	--	--	--	--

5.3.4 Mensaje de Solicitud de Respuesta



Figura 9.- Diagrama del mensaje de Solicitud de Respuesta del Servicio

5.3.5 Formato del Mensaje de Solicitud de Respuesta

En la siguiente tabla se resume el tipo de dato y la información que contienen cada uno de los campos del mensaje de Solicitud de Respuesta.

Ubicación	Nombre	Tipo	Etiqueta Obligatoria	Campo Obligatorio	Descripción
SolicitudRespuesta	Atributos	BLOQUE	Sí	No procede	Bloque Único Contiene los datos de control, relativos a toda la petición (n solicitudes).
SolicitudRespuesta /Atributos	IdPeticion	String(26)	Sí	Sí	Identificador de petición único en el sistema. Generalmente es el número de serie del certificado (8 caracteres) + Número autonómico. Cada petición que se recibe debe llevar un número único en el sistema,

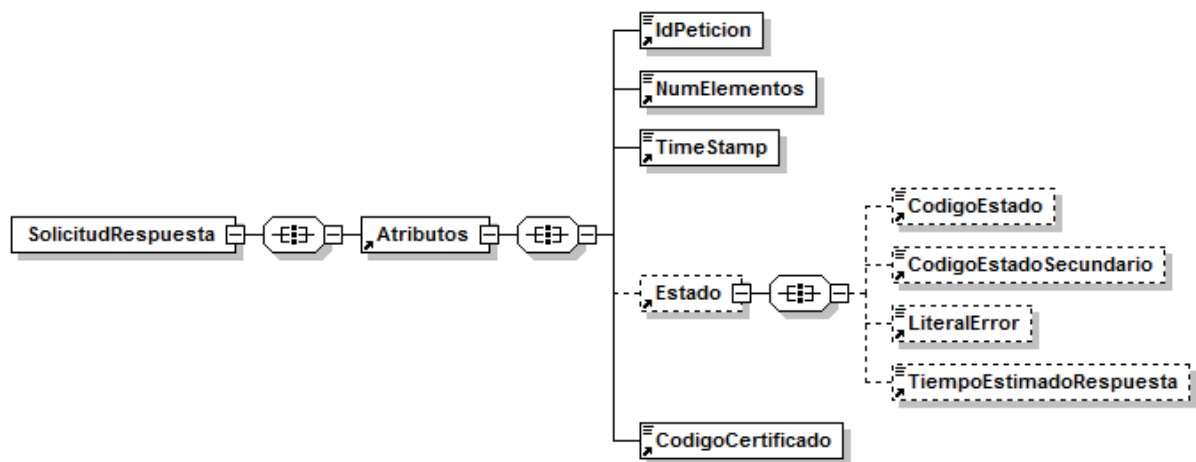
					este número corresponde al número de serie del certificado de la aplicación que realiza la petición, más un número que representa el número de peticiones realizadas desde esta aplicación.
SolicitudRespuesta /Atributos	NumElementos	Int	Sí	Sí	Número de elementos de la petición. Sobre la rama <i>SolicitudTransmision</i> de un mensaje de petición se pueden incluir varias peticiones en una misma invocación al sistema, este campo contendrá el número de peticiones realizadas en una invocación concreta.
SolicitudRespuesta /Atributos	TimeStamp	String(29)	Sí	Sí	Fecha y hora del envío del mensaje. Formato: AAAA-MM-DDThh:mm:ss.mmm±hh:mm
SolicitudRespuesta /Atributos	Estado	BLOQUE	Sí	No procede	Bloque único Contiene información sobre el estado de la petición.
SolicitudRespuesta /Atributos/Estado	CodigoEstado	String(4)	No	No	Código identificativos del estado En el mensaje de SolicitudRespuesta no tiene relevancia.
SolicitudRespuesta /Atributos/Estado	CodigoEstadoSecundario	String(16)	No	No	Código de error secundario En el mensaje de SolicitudRespuesta no tiene relevancia.
SolicitudRespuesta /Atributos/Estado	LiteralError	String(255)	No	No	Texto del error En el mensaje de SolicitudRespuesta no tiene relevancia
SolicitudRespuesta /Atributos/Estado	TiempoEstimadoRespuesta	Int	No	No	Tiempo estimado de respuesta En el mensaje de SolicitudRespuesta no tiene relevancia
SolicitudRespuesta /Atributos	CodigoCertificado	String(64)	Si	Si	Código del certificado del servicio que se solicita en la petición. El mismo valor que va en la parte de Datos Genéricos de la solicitud. Lo define cada emisor, y un mismo organismo emisor no puede tener dos iguales.

5.3.6 Mensaje de Respuesta Asíncrona

El mensaje de respuesta seguirá las especificaciones definidas para cada uno de los servicios creados, véase el apartado 5.2.3 *Mensaje de Respuesta al Servicio de Consulta de* .

5.4 SoapFaults

Los mensajes SoapFault devueltos por la Plataforma de Interoperabilidad siguen el estándar SOAP Fault e, irán sin firmar.

Siempre que sea posible, el mensaje de error contendrá en el campo "Detail" del SOAP Fault la estructura "Atributos" definida en el mensaje de respuesta del sistema, de forma que el requirente reciba dicha información.

En el campo faultcode del mensaje SOAP Fault, se meten los códigos estándar de SOAP.

En el campo faultstring del mensaje SOAP Fault, se meten los códigos y mensajes de error definidos en el sistema.

Se crea un código de estado "Error Indefinido", para los casos de error "incontrolados" que no dan oportunidad siquiera a escribir el "detail" (por ejemplo los que genera el servidor Web antes de acceder al motor SOAP, o los errores de http(s)). En estos casos las aplicaciones actualizarán la BD de peticiones con el estado "Error indefinido".

5.4.1 Mensaje de SoapFault

A continuación se muestra la estructura que deben mantener los mensajes SOAP Fault.



Figura 7.- Diagrama del mensaje SOAP Fault del Servicio

5.4.2 Formato del Mensaje de SoapFault

En la siguiente tabla se resume el tipo de dato y la información que contienen cada uno de los campos del mensaje de SoapFault.

Ubicación	Nombre	Tipo	Etiqueta Obligatoria	Campo Obligatorio	Descripción
Fault/detail	Atributos	BLOQUE	Sí	No procede	Bloque Único Contiene los atributos adicionales del SoapFault
Fault/detail/Atributos	IdPetición	String(26)	Sí	Sí	Identificador de petición único en el sistema. Corresponde al IdPetición que ha provocado el SoapFault.
Fault/detail/Atributos	NumElementos	Int	Sí	Sí	Número de elementos de la petición.
Fault/detail/Atributos	TimeStamp	String(29)	Sí	Sí	Fecha y hora del envío del mensaje. Formato: AAAA-MM-DDThh:mm:ss.mmm±hh:mm
Fault/detail/Atributos/	Estado	BLOQUE	No	No procede	Bloque único. Contiene información sobre el estado del SoapFault.
Fault/detail/Atributos/Estado	CodigoEstado	String(4)	No	No	Código identificativos del estado.
Fault/detail/Atributos/Estado	CodigoEstadoSecundario	String(16)	No	No	Código de error secundario.
Fault/detail/Atributos/Estado	LiteralError	String(255)	No	No	Texto del error producido
Fault/detail/Atributos/Estado	LiteralErrorSec	String(255)	No	No	Texto del error secundario producido
Fault/detail/Atributos/Estado	TiempoEstimadoRespuesta	Int	No	No	Tiempo estimado de respuesta. En el mensaje de SoapFault no tiene relevancia
Fault/detail/Atributos	CodigoCertificado	String(64)	Si	Si	Código del certificado del servicio que se solicita en la petición. El mismo valor que va en la parte de Datos Genéricos de la solicitud. Lo define cada emisor, y un mismo organismo emisor no puede tener dos iguales. SVDIGAEMINIMISWS01

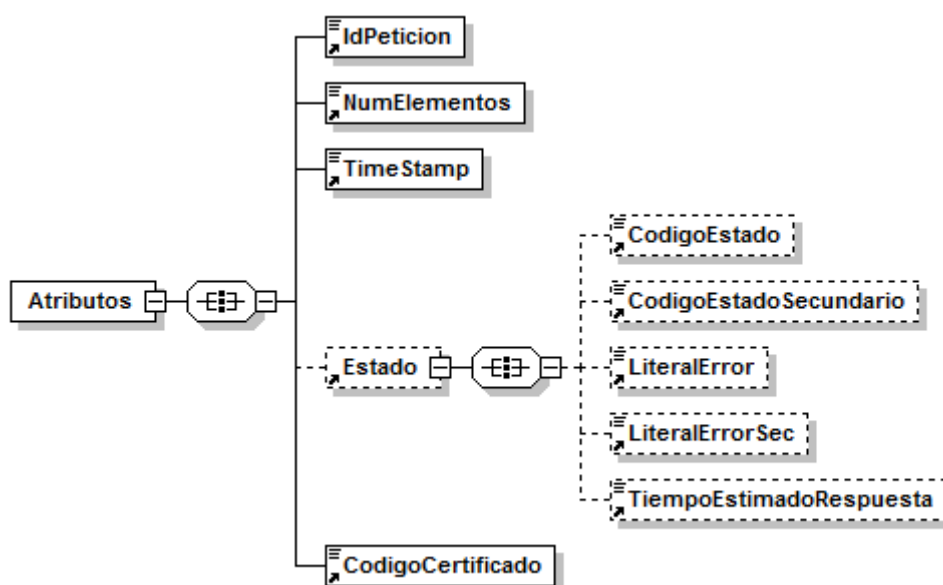
5.5 Esquemas de Validación del servicio.

Los esquemas de validación del servicio de Consulta de Subvenciones MINIMIS se pueden encontrar en la carpeta adjunta al Documento de Integración, así como en las URLs descritas a continuación.

Esquemas del servicio de Consulta de Subvenciones MINIMIS Síncrono		
	Fichero	URL
Esquema de petición	peticion.xsd	https://verificacion-pre.gva.es/pai_bus_ver/IGAE/ConsultaMinimis_v3_00?SCHEMA/pai_bus_ver/IGAE/consultaminimis/sincrona/wsd/peticion
Esquema de Respuesta	respuesta.xsd	https://verificacion-pre.gva.es/pai_bus_ver/IGAE/ConsultaMinimis_v3_00?SCHEMA/pai_bus_ver/IGAE/consultaminimis/sincrona/wsd/respuesta
Datos específicos	datos-especificos.xsd	https://verificacion-pre.gva.es/pai_bus_ver/IGAE/ConsultaMinimis_v3_00?SCHEMA/pai_bus_ver/IGAE/consultaminimis/sincrona/wsd/datos-especificos
Esquema de SoapFault	soapfaultatributos.xsd	https://verificacion-pre.gva.es/pai_bus_ver/IGAE/ConsultaMinimis_v3_00?SCHEMA/pai_bus_ver/IGAE/consultaminimis/sincrona/wsd/soapfaultatributos
WSDL		https://verificacion-pre.gva.es/pai_bus_ver/IGAE/ConsultaMinimis_v3_00?wsdl

Tabla 5.- Ubicación esquemas del servicio

Esquemas del servicio de Consulta de Subvenciones MINIMIS Asíncrono		
	Fichero	URL
Esquema de petición	peticion.xsd	https://verificacion-pre.gva.es/pai_bus_ver/IGAE/ConsultaMinimisAsincrona_v3_00?SCHEMA/pai_bus_ver/IGAE/consultaminimis/asincrona/wsd/peticion
Esquema de Respuesta	respuesta.xsd	https://verificacion-pre.gva.es/pai_bus_ver/IGAE/ConsultaMinimisAsincrona_v3_00?SCHEMA/pai_bus_ver/IGAE/consultaminimis/asincrona/wsd/respuesta
Datos específicos	datos-especificos.xsd	https://verificacion-pre.gva.es/pai_bus_ver/IGAE/ConsultaMinimisAsincrona_v3_00?SCHEMA/pai_bus_ver/IGAE/consultaminimis/asincrona/wsd/datos-especificos
Esquema de Confirmación de petición	confirmacion-peticion.xsd	https://verificacion-pre.gva.es/pai_bus_ver/IGAE/ConsultaMinimisAsincrona_v3_00?

		SCHEMA/pai_bus_ver/IGAE/consultaminimis/asincrona/wsd/confirmacion-peticion
Esquema de Solicitud de Respuesta	solicitud-respuesta.xsd	https://verificacion-pre.gva.es/pai_bus_ver/IGAE/ConsultaMinimisAsincrona_v3_00? SCHEMA/pai_bus_ver/IGAE/consultaminimis/asincrona/wsd/solicitud-respuesta
Esquema de SoapFault	soapfaulttributos.xsd	https://verificacion-pre.gva.es/pai_bus_ver/IGAE/ConsultaMinimisAsincrona_v3_00? SCHEMA/pai_bus_ver/IGAE/consultaminimis/asincrona/wsd/soapfaulttributos
WSDL		https://verificacion-pre.gva.es/pai_bus_ver/IGAE/ConsultaMinimisAsincrona_v3_00?wsdl

Tabla 6.-Ubicacion esquemas del servicio

6 RESPUESTAS DE NEGOCIO DEVUELTAS POR EL SERVICIO

En este apartado se recogen todos los códigos de estado que van a aparecer en las respuestas de negocio del servicio de Consulta de Subvenciones MINIMIS, cuando las peticiones son tramitadas. Estos códigos de respuesta y sus descripciones correspondientes, se recogen en la Tabla 7.- Códigos de Retorno del servicio de Consulta de y, se devolverán en el nodo '*DatosEspecificos*' del esquema de respuesta, concretamente en los campos '*CodigoEstado*' y '*LiteralError*', respectivamente.

Código de estado	Descripción
2000	No existe información registrada en la BDNS para la identificación aportada
2006	Si la solicitud incluye el filtro de fechas deben venir informadas ambas
2103	La fecha desde [parámetro]Fecha desde debe ser anterior o igual a la fecha hasta [parámetro]Fecha hasta
2201	No constan en la BDNS concesiones de subvenciones afectadas por la regla de MINIMIS entre [parámetro]Fecha desde y [parámetro]Fecha hasta
2202	En el periodo [parámetro]Fecha desde y [parámetro]Fecha hasta ha percibido afectadas por la regla de MINIMIS [parámetro] subvenciones, por un importe total de [parámetro] euros.
2303	El periodo comprendido entre la fecha desde y la fecha hasta no puede superar los 2 años.

Tabla 7.- Códigos de Retorno del servicio de Consulta de Subvenciones MINIMIS

Para las peticiones síncronas tramitadas, en el nodo "Estado" del nodo "Atributos" del mensaje de Respuesta se devolverá la información SCSP que indica que la petición se tramitó, es decir, '*CodigoEstado*' '0003' y '*LiteralError*' 'TRAMITADA' y, en los datos específicos de la transmisión será donde se indique el error de negocio que se haya producido, que será uno de los recogidos en la Tabla 7.- Códigos de Retorno del servicio de Consulta de .

En el caso de las peticiones asíncronas tramitadas, también se devolverá '*CodigoEstado*' '0003' y '*LiteralError*' 'TRAMITADA' en el nodo "Estado" del nodo "Atributos" del mensaje de Respuesta y, en caso de que para alguna de las solicitudes haya habido algún error, en los datos específicos de la transmisión correspondiente se indicará el error que corresponda, que podrá ser uno de la Tabla 7.- Códigos de Retorno del servicio de Consulta de o bien uno de los recogidos en la Tabla 8.- Códigos de error SCSP.

Para las peticiones asíncronas para las que se solicite repuesta y esta aún no esté disponible, se devolverá una respuesta en la que en el nodo "**Estado**" del nodo "**Atributos**" se devolverá la información SCSP que indica que la petición se está procesando, es decir, '**CodigoEstado**' '**0002**' y '**LiteralError**' '**EN PROCESO**'. Esa respuesta no contendrá transmisiones y en ella se devolverá un nuevo TER (Tiempo Estimado de Respuesta).

7 ERRORES DEVUELTOS POR LA PLATAFORMA MEDIANTE EL ESQUEMA SOAP FAULT

Las peticiones, tanto síncronas como asíncronas, que la Plataforma de Interoperabilidad detecte que son incorrectas o inválidas según el protocolo SCSP, obtendrán siempre como respuesta un mensaje SoapFault. Estas peticiones no llegarán nunca a la IGAE.

En el caso de que todas las transmisiones tengan el mismo código de error y este corresponda a un SoapFault, la plataforma devolverá un SoapFault general para todas las transmisiones, no especificando el error de cada una de ellas.

Mensaje de Error	Código de Error SCSP	Descripción del Error	Solución
Error al contactar con servicio Externo	0101	Este error se produce cuando no es posible contactar con el servicio externo. En el caso de un servicio síncrono se devuelve un SOAPFault, mientras que en el caso de un servicio asíncrono , SOLO se devolverá SOAPFault si TODAS las solicitudes fallaron al contactar con el servicio externo.	Vuelva a intentar la operación pasados unos minutos
Se ha alcanzado el número máximo de respuestas servidas para la petición	0225	Si se ha establecido un número máximo de veces que se va a devolver la respuesta de una petición asíncrona, este error se dará cuando se realice una solicitud de respuesta para una petición asíncrona y, la respuesta ya se haya devuelto el número máximo de veces establecido.	Vuelva a realizar la petición
Error al parsear el XML	0226	Se ha detectado algún error o incongruencia en alguno de los parámetros recibidos en la petición	Revise los valores indicados en los distintos campos de la petición.
La petición ya ha sido tramitada	0229	Se ha recibido una petición con un Identificador de Petición repetido	Asigne a la petición un identificador de petición que no haya utilizado todavía.
El timestamp de la petición debe ser válido y de hoy o de ayer.	0230	Se recibe una petición con un timestamp con formato incorrecto o que no es ni de ayer ni de hoy.	Indique un timestamp correcto y de ayer u hoy.

Documento incorrecto	0231	Se ha recibido una petición en la que la validación del <i>NIFTitular</i> es incorrecta. En este caso se devuelve un SoapFault con este código de error.	Revise que el formato de la documentación del titular es correcto.
Tag NumElementos inválido.	0237	Se recibe una solicitud de respuesta en la que <NumElementos> no es el mismo que se envió en la petición asíncrona.	Indique en la solicitud de respuesta para el nodo <NumElementos> el mismo valor que indico en la petición.
Certificado o Respuesta Caducada	0241	Se recibe una solicitud de respuesta a una petición tras un periodo de tiempo transcurrido el cual se considera que la respuesta ha perdido su validez.	Vuelva a realizar la petición
Error de BackOffice	0242	El servicio devuelve, mediante SoapFault, este error en los siguientes casos: <ul style="list-style-type: none"> •El servicio externo proveedor de datos devuelve un mensaje SOAPFault •El servicio externo proveedor de datos devuelve un mensaje de respuesta y este mensaje no supera las políticas de validación configuradas en la Plataforma de Interoperabilidad. <p>Esto no debería ocurrir en producción.</p>	Reporte la incidencia.
No todas las solicitudes solicitan un código de certificado igual al indicado en la petición	0243	Se recibe una petición síncrona en la que el valor de DatosGenericos/Transmision/CodigoCertificado no es igual que el valor de Atributos/CodigoCertificado Se recibe una petición asíncrona en la que el valor de DatosGenericos/Transmision/CodigoCertificado de alguna de las solicitudes no coincide con el valor de Atributos/CodigoCertificado.	Indique el mismo código de certificado en Atributos/CodigoCertificado y en todos los nodos DatosGenericos/Transmision/CodigoCertificado
La petición no	0244	Se recibe una solicitud de res-	

existe en el sistema.		puesta para una petici3n que no existe en el sistema.	
La petici3n se tramit3 en modo S3ncrono.	0245	Se recibe una solicitud de respuesta para una petici3n s3ncrona.	
Valor incorrecto para campo \$NOMBRE_CAMPO	0252	Para el servicio s3ncrono se ha recibido una petici3n en la que el valor indicado para alguno de los campos es incorrecto Para el servicio as3ncrono se ha recibido una petici3n en la que hay un valor incorrecto en un campo para alguno/s de el/los nodo/s <i>SolicitudTransmision</i> . En este caso se devuelve un mensaje de Respuesta y, se informa en los <i>DatosEspecificos</i> de las solicitudes correspondientes este c3digo de error.	Corrija el valor del campo \$NOMBRE_CAMPO
No se ha aportado la informaci3n m3nima para tramitar la petici3n	0254	Se ha recibido una petici3n que no cumple los criterios m3nimos para tramitar la petici3n.	Se debe revisar la petici3n para que cumpla con los criterios m3nimos para ser tramitada.
Organismo no autorizado	0301	Para el servicio s3ncrono se ha recibido una petici3n de un organismo que no est3 autorizado para consumir el servicio. En este caso se devuelve un SoapFault con este c3digo de error. Para el servicio as3ncrono se ha recibido una petici3n en la que alguno de los organismos solicitantes presentes en el nodo <i>SolicitudTransmision</i> , no est3 autorizado para consumir el servicio. En este caso se devuelve un mensaje de Respuesta y, se informa en los <i>DatosEspecificos</i> de las solicitudes correspondientes este c3digo de error.	El organismo no posee autorizaci3n para consumir el servicio. Reporte la incidencia.
Certificado caducado	0302	Se ha recibido una petici3n firmada con un certificado	Reporte la incidencia y, env3e las peticiones

		caducado.	firmadas con un certificado válido.
Certificado revocado	0303	Se ha recibido una petición firmada con un certificado revocado	Reporte la incidencia y, envíe las peticiones firmadas con un certificado válido.
Firma no válida	0305	Se ha recibido una petición en la que la firma no es válida	Reporte la incidencia
No se ha encontrado el nodo firma.	0307	La petición no tiene nodo de firma.	Envíe la petición firmada
Error general al verificar el certificado.	0309	Se produce un error al validar el certificado	Reporte la incidencia
Error general al verificar el certificado	0310	Se ha producido algún error al verificar la Autoridad Certificado del certificado empleado en la firma de la petición recibida	Reporte la incidencia
No se ha encontrado el certificado firmante en el documento XML.	0311	Se ha recibido una petición en la que no aparece el certificado firmante	Reporte la incidencia
La estructura del fichero recibido no corresponde con el esquema	0401	Se ha recibido una petición cuya estructura no se corresponde con el esquema XSD.	Revise el mensaje de petición y asegúrese de que cumple el esquema XSD correspondiente al servicio
El mensaje no es XML valido	0403	El servicio recibió una mensaje con un XML mal formado	
El número de elementos no coincide con el número de solicitudes recibida	0414	Se ha recibido una petición en la que el número de elementos indicado en el campo <NumElementos> no coincide con el número de solicitudes incluidas en la petición (número de nodos <SolicitudTransmision >)	Indique en el campo <NumElementos> el número que coincida con el número de solicitudes que haya incluido en el mensaje de petición.
El número de solicitudes es mayor que uno. Ejecute el servicio en modo asíncrono	0415	El servicio síncrono recibe una petición con más de un nodo <SolicitudTransmision>	Envíe una petición con una única solicitud.
El número de solicitudes de la petición supera	0416	El servicio asíncrono recibe una petición con más nodos <SolicitudTransmision> de los permitidos	Elimine nodos <SolicitudTransmision> hasta que el número de

el máximo establecido		por el servicio.	ellos no supere el máximo establecido.
Existen Identificadores de Solicitud repetido	0419	Se recibe una petición en la que varios nodos <SolicitudTransmision/DatosGenericos/Transmision/IdSolicitud> tienen el mismo valor.	Indique un IdSolicitud diferente para cada nodo <SolicitudTransmision>.
Error de Base de Datos & Desc. Error	0501	Se dará cuando se produzca algún error con la BD al intentar llevar a cabo alguna operación	Reporte la incidencia
Error de sistema & identificación del sistema	0502	Se dará cuando se produzca algún error interno que impida el funcionamiento correcto (error de configuración, inconsistencia de datos, etc.)	Reporte la incidencia
Error de operación solicitada incorrecta	0800	Se dará cuando se invoque un método que no existe en el servicio	Revise que está invocando un método existente en el servicio
Error general indefinido	0904	Se ha producido un error inesperado durante la ejecución del servicio	

Tabla 8.- Códigos de error SCSP

7.1 Estructura de los mensajes SOAP firmados

Todos los mensajes intercambiados entre la plataforma y los clientes que realizan peticiones al servicio deberán ir firmados, a excepción de los mensajes de Error devueltos mediante el mecanismo SOAP Fault.

La plataforma de Interoperabilidad se encargará de que el tipo de firma de la respuesta dada al usuario, sea el mismo que el usado por el usuario para firmar la petición (el tipo permitidos son: WS-Security).

A continuación se muestra la estructura que deben mantener los mensajes, firmados digitalmente.

```
<soapenv:Envelope xmlns:ds="http://www.w3.org/2000/09/xmldsig#"
xmlns:soapenv="http://schemas.xmlsoap.org/soap/envelope/"
xmlns:xsd="http://www.w3.org/2001/XMLSchema" xmlns:xsi="http://www.w3.org/2001/XMLSchema-instance">
  <soapenv:Header>
    <ds:Signature>
      <ds:SignedInfo>
        <ds:CanonicalizationMethod Algorithm="http://www.w3.org/2001/10/xml-exc-
c14n#" />
        <ds:SignatureMethod Algorithm="http://www.w3.org/2000/09/xmldsig#rsa-sha1" />
        <ds:Reference URI="#MsgBody">
          <ds:Transforms>
            <ds:Transform Algorithm="http://www.w3.org/2001/10/xml-exc-
c14n#" />
          </ds:Transforms>
          <ds:DigestMethod Algorithm="http://www.w3.org/2000/09/xmldsig#sha1" />
          <ds:DigestValue>[Resumen del contenido de la a etiqueta
Reference]</ds:DigestValue>
        </ds:Reference>
      </ds:SignedInfo>
      <ds:SignatureValue>
        [Firma digital del mensaje SOAP]
      </ds:SignatureValue>
      <ds:KeyInfo>
        <ds:X509Data>
          <ds:X509Certificate>*certificado* </ds:X509Certificate>
        </ds:X509Data>
        <ds:KeyValue>
          <ds:RSAKeyValue>
```

```
<ds:Modulus>
  [Módulo de la clave RSA]
</ds:Modulus>
  <ds:Exponent> [Exponente de la clave RSA]</ds:Exponent>
    <ds:RSAKeyValue>
      <ds:KeyValue>
        </ds:KeyValue>
      </ds:KeyValue>
    </ds:RSAKeyValue>
  </ds:Exponent>
</ds:Modulus>
</ds:Signature>
</soapenv:Header>
<soapenv:Body Id="MsgBody">
  [Mensaje de petición que se quiere realizar al Ministerio de Hacienda y Administración Publica]
</soapenv:Body>
</soapenv:Envelope>
```

8 ANEXO I. DETALLES E INFORMACIÓN DE LA RESPUESTA DE SUBVENCIONES MINIMIS

El servicio devolverá la suma de los importes de las concesiones existentes en la Base de Datos de Subvenciones y Ayudas (BDNS) encontradas para la consulta realizada y afectadas por la regla MINIMIS.

Se devolverá el importe total de todas las subvenciones y ayudas encontradas en el periodo consultado que cumplan la regla MINIMIS.

Esta información es aportada a la base de datos bajo la exclusiva responsabilidad de los órganos gestores de las subvenciones y custodiada por la Intervención General de la Administración del Estado.

Cuando se realiza la consulta en un periodo, se devolverá el importe total de todas las subvenciones y ayudas que cumplan la regla MINIMIS.

1. Se obtendrá la suma de todos los importes de subvenciones y ayudas que cumplan la regla MINIMIS que estén incluidas en el periodo consultado
2. El periodo consultado no puede superar los dos años de rango.
3. Si no se consulta por periodo se devolverá la suma de todas las ayudas y subvenciones de los dos años anteriores a la consulta

8.1 Datos informativos regla MINIMIS

En este Servicio se puede consultar, para un beneficiario, el historial de concesiones de subvenciones recibidas afectadas por la regla de MINIMIS, según se regulan en Los Reglamentos de la Unión Europea vigentes en la actualidad, a saber:

- [Reglamento \(UE\) 1407/2013](#) de la Comisión, de 18 de diciembre de 2013, relativo a la aplicación de los artículos 107 y 108 del Tratado de Funcionamiento de la Unión Europea a las ayudas de minimis.
- [Reglamento \(UE\) 1408/2013](#), de la Comisión, de 18 de diciembre de 2013, relativo a la aplicación de los artículos 107 y 108 del Tratado de Funcionamiento de la Unión Europea a las ayudas de minimis en el sector agrario (DOUE L 352/9, de 24.12.2013)
- [Reglamento \(UE\) 717/2014](#) de la Comisión, de 27 de junio de 2014 relativo a la aplicación de los artículos 107 y 108 del Tratado de Funcionamiento de la Unión Europea a las ayudas de minimis en el sector de la pesca y de la acuicultura.

- [Reglamento \(UE\) 360/2012](#) de la Comisión, de 25 de abril de 2012 relativo a la aplicación de los artículos 107 y 108 del Tratado de Funcionamiento de la Unión Europea a las ayudas de minimis concedidas a empresas que prestan servicios de interés económico general.

No obstante, hay que tener en cuenta que el apartado 1 del artículo 6 del Reglamento (UE) 1407/2013 de la Comisión de 18 de diciembre de 2013 relativo a la aplicación de los artículos 107 y 108 del Tratado de Funcionamiento de la Unión Europea a las ayudas de minimis establece, que antes de conceder una ayuda, el Estado miembro deberá obtener de la empresa de que se trate una declaración, escrita o en soporte electrónico, referente a todas las demás ayudas de minimis recibidas durante los dos ejercicios fiscales anteriores y durante el ejercicio fiscal en curso que estén sujetas a ese Reglamento o a otros reglamentos de minimis.

Por otra parte, el apartado 2 del artículo 6 del citado Reglamento 1407/2013 dispone que en caso de que un Estado miembro haya establecido un registro central de las ayudas de minimis que contenga información completa sobre toda ayuda de minimis concedida por cualquier autoridad de dicho Estado miembro, el apartado 1 dejará de aplicarse desde el momento en que el registro abarque un período de tres ejercicios fiscales.

La Ley 38/2003, de 17 de noviembre, General de Subvenciones, que establece el régimen jurídico de la Base de Datos Nacional de Subvenciones, *no configura expresamente a la BDNS como registro central de las ayudas de minimis* ni le atribuye las funciones propias de dicho registro.

Ahora bien, entre las funciones de la BDNS se encuentran la mejora de la gestión y la colaboración en la lucha contra el fraude de subvenciones y ayudas públicas. Al estar obligados a suministrar información a la BDNS las administraciones públicas así como los organismos y entidades vinculadas o dependientes de ellas concedentes de subvenciones y ayudas públicas, la BDNS debe contener información sobre las concesiones de subvenciones y ayudas a los beneficiarios.

Esta información centralizada que ofrece la BDNS puede ser de utilidad a la hora de realizar las comprobaciones necesarias para verificar el cumplimiento por parte de los beneficiarios del requisito de no sobrepasar de la obtención de ayudas de minimis por un determinado importe en un periodo predefinido, *teniendo siempre presente que no es un registro central de ayudas de minimis*.

Por ello, y sin perjuicio de que la BDNS sea utilizada para comprobar el requisito de obtención de ayudas de minimis por los beneficiarios, sigue siendo preciso solicitar a las empresas el certificado de las ayudas de minimis percibidas.

9 ANEXO II. EJEMPLOS

Anexo a este documento se incluye un ejemplo de petición y otro de respuesta para este servicio Web.

Se ha incluido un ejemplo firmado con el tipo de firma admitido WS-Security, así como un ejemplo de petición síncrona y asíncrona con todos sus elementos.