



## **Sistema Integral Multicanal de Atención al Ciudadano**

**PAI\_CONTRATO\_INTEGRACION\_INE\_VERIFICACION\_RESIDENCIA\_AMBITO\_v3\_v003**

**Servicio de Verificación de Datos de Residencia en un  
Ámbito Territorial**



DIRECCIO GENERAL DE TECNOLOGIAS  
DE LA INFORMACIÓN Y LAS COMUNICACIONES

Versión 003  
Enero de 2017



**Unió Europea**

Fons Europeu de Desenvolupament Regional  
*Una manera de fer Europa*



**Unión Europea**

Fondo Europeo de Desarrollo Regional  
*Una manera de hacer Europa*

## Índice

<b>1 Control del documento.....</b>	<b>4</b>
1.1 Información general.....	
1.2 Histórico de revisiones.....	
1.3 Estado del documento.....	
<b>2 Introducción.....</b>	<b>6</b>
2.1 Alcance.....	
2.2 Objetivos.....	
2.3 Audiencia.....	
2.4 Glosario.....	
2.5 Referencias.....	
<b>3 Descripción del Sistema.....</b>	<b>8</b>
3.1.1 Proceso de Verificación de Datos de Residencia en un Ámbito Territorial.....	
3.1.1.1 Verificación de datos de residencia del ciudadano a través de petición Web-service.....	
<b>3.2 Datos de acceso a la Plataforma de Interoperabilidad para el servicio de Verificación de Datos de Residencia de un Ámbito Territorial.....</b>	<b>10</b>
<b>3.3 Intercambio de mensajes.....</b>	<b>11</b>
3.3.1 Interfaz proporcionada por la Plataforma de Interoperabilidad para el Servicio de Verificación de Datos de Residencia en un Ámbito Territorial.....	13
3.3.1.1 Protocolo Síncrono.....	13
3.3.1.2 Protocolo Asíncrono.....	15
3.3.2 Servicio de Verificación de Datos de Residencia en un Ámbito Territorial.....	18
3.3.2.1 Mensaje de Petición al Servicio de Verificación de Datos de Residencia en un Ámbito Territorial.....	18
3.3.2.2 Formato de los Datos de la Petición al Servicio de Verificación de Datos de Residencia en un Ámbito Territorial.....	21
3.3.2.3 Mensaje de Respuesta del Servicio de Verificación de Datos de Residencia en un Ámbito Territorial.....	27
3.3.2.4 Formato de los Datos de la Respuesta del Servicio de Verificación de Datos de Residencia en un Ámbito Territorial.....	30
3.3.2.5 Mensaje de Datos Específicos.....	35
3.3.2.6 Formato Datos Específicos.....	36
3.3.3 Peticiones Asíncronas.....	40
3.3.3.1 Mensaje de Petición.....	40
3.3.3.2 Mensaje de Confirmación de Petición.....	40
3.3.3.3 Formato del Mensaje de Confirmación de Petición.....	41
3.3.3.4 Mensaje de Solicitud de Respuesta.....	43
3.3.3.5 Formato del Mensaje de Solicitud de Respuesta.....	43
3.3.3.6 Mensaje de Respuesta.....	45
3.3.4 SoapFaults.....	45
3.3.4.1 Mensaje de SoapFault.....	45
3.3.4.2 Formato del Mensaje de SoapFault.....	46
3.3.5 Esquemas de Validación del servicio.....	47
<b>3.4 Respuestas devueltas por los servicios.....</b>	<b>48</b>
3.4.1 Errores devueltos por la plataforma mediante el esquema SOAP Fault.....	50
3.4.2 Estructura de los mensajes firmados.....	56

---

**4 ANEXO I. Ejemplos.....58**



## 1 Control del documento

### 1.1 Información general

<b>Título</b>	Contrato de Integración para el Servicio de Verificación de Residencia por Ámbito Territorial
<b>Creado por</b>	DGTIC
<b>Revisado por</b>	
<b>Lista de distribución</b>	
<b>Nombre del fichero</b>	PAI_CONTRATO_INTEGRACION_INE_VERIFICACION_RESIDENCIA_AMBI TO_v3_v003

### 1.2 Histórico de revisiones

Versión	Fecha	Autor	Observaciones
0	12/05/2015	Ministerio de Hacienda y AAPP	Documentación original, se toma como base del presente documento el documento creado por el Ministerio de Hacienda y AAPP "DI_VerificacionDatosResidenciaAmbito_V1.8"
1	02/03/2016	DGTIC	<p>Adaptación de la documentación original al formato de la DGTIC.</p> <p>Modificaciones en el apartado "Descripción del Sistema" con información adicional referente a la PAI</p> <p>Eliminación de referencias al sistema SVD que no tienen relevancia en el ámbito de la PAI.</p> <p>Cambios en las url de los servicios para reflejar las ofrecidas por la PAI</p> <p>En el apartado de errores del sistema se sustituye "Contacte con el CAID" por "Reporte la incidencia"</p> <p>Se eliminan los ejemplos de peticiones y respuestas firmadas con formatos distintos a WS-Security</p> <p>Se ha modificado el nombre del documento, modificado la tabla 'errores devueltos por la plataforma', modificado el wsd y cambiadas las referencias a las urls de producción y preproducción.</p>
2	24/10/2016	DGTIC	Modificación marco legislativo tras la entrada en vigor de la ley 39/2015.
3	16/01/2017	DGTIC	Se añaden errores 403 y 904 en la tabla de soapfault

### 1.3 Estado del documento

Responsable aprobación	Fecha

---

--	--

## 2 Introducción

El presente documento es una adaptación de la documentación original creada por el Ministerio de Hacienda y administraciones Publicas al ámbito y formato la Plataforma Autónoma de Interoperabilidad de la GVA (a partir de ahora PAI), creada y gestionada por la DGTIC, en él se particulariza el uso a través de la PAI del Servicio de Verificación de Datos de Residencia en un Ámbito Territorial.

La PAI actuará como intermediario para el consumo del servicio proporcionado por la Plataforma de Intermediación de Datos (PID) desarrollada por el Ministerio de Hacienda y Administraciones Públicas (MINHAP)

Para consumir adecuadamente el servicio que a continuación presentamos a través de la PAI se debe tener presente el **manual de usuario para el consumo de servicios de verificación de la GVA**.

### 2.1 Alcance

Este documento tiene un enfoque técnico y describe lo que hace el servicio y como consumir el mismo. Detalla que parámetros espera y que parámetros o excepciones de error devuelve.

### 2.2 Objetivos

El objetivo principal del contrato de integración es permitir conocer la definición de la estructura de invocación al Servicio de Verificación de Datos de Residencia en un Ámbito Territorial. De este modo el usuario final podrá realizar el consumo del servicio web correctamente.

### 2.3 Audiencia

Nombre y Apellidos	Rol

Tabla 1: Audiencia

### 2.4 Glosario

Término	Definición
Intermediador	Sistema informático que hace de intermediación entre el consumo directo de un webservice, que es el que ofrece en última (a efectos del intermediador) instancia la funcionalidad, y el consumidor del servicio.

Tabla 2: Glosario

### 2.5 Referencias

Referencia	Título

---

**Tabla 3: Referencias**

### 3 Descripción del Sistema

En la política de hacer más sencilla la relación del ciudadano con la Administración General del Estado, en Ley 39/2015, de 1 de octubre, del Procedimiento Administrativo Común de las Administraciones Públicas, en su artículo 28.2, se establece que los interesados en un procedimiento administrativo no estarán obligados a aportar documentos que hayan sido elaborados por cualquier Administración, siempre que el interesado haya expresado su consentimiento a que sean consultados o recabados dichos documentos, presumiéndose que la consulta u obtención es autorizada por los interesados salvo que conste en el procedimiento su oposición expresa o la ley especial aplicable requiera consentimiento expreso.

El Servicio de verificación de datos, permite que cualquier organismo de la Administración, pueda verificar dichos datos, sin necesidad de solicitar la aportación de los correspondientes documentos acreditativos, permitiendo así hacer efectiva esta supresión.

La Plataforma de Intermediación de Datos del Estado, (PID), permite intermediar cualquier tipo de certificado emitido por los Organismos Estatales que sea necesario dentro de cualquier procedimiento de tramitación que requiera de dicha información. Dicha plataforma hace uso de la infraestructura existente del Servicio de Verificación de Datos (SVD) para reaprovechar todas las características de estabilidad, monitorización y disponibilidad de la misma.

Paralelamente, en el ámbito de la Comunidad Valenciana, existe la Plataforma Autónoma de Interoperabilidad, PAI, que actuará de nodo de interoperabilidad entre la PID y los organismos gestores de la Administración Autónoma y Local en la Comunidad Valenciana, susceptibles de proporcionar algún tipo de trámite administrativo a los ciudadanos.

En el presente documento se trata el Servicio de Verificación de Datos de Residencia en un Ámbito Territorial.



### 3.1.1 Proceso de Verificación de Datos de Residencia en un Ámbito Territorial

La Plataforma de Interoperabilidad será la responsable de consultar a los servicios del INE para la verificación de los datos de residencia de un ciudadano.

Las aplicaciones externas que deseen consultar este servicio, lo harán a través de la Plataforma de Interoperabilidad. Ésta será la responsable de la identificación y autenticación de usuarios, así como del tratamiento de los mensajes intercambiados con los servicios publicados por el INE.

#### 3.1.1.1 Verificación de datos de residencia del ciudadano a través de petición Web-service

Los usuarios (Aplicaciones Externas) podrán acceder a los servicios a través de los WebService expuestos por la Plataforma de Interoperabilidad. Para ello, las unidades gestoras enviarán a dicho WebService una petición firmada con un certificado reconocido.

El sistema autorizará la consulta en caso de que la aplicación que realiza la consulta tenga el permiso necesario. Una vez autorizada la operación, se enrutará la petición del usuario al Servicio del INE para obtener los datos requeridos.

Recibida la respuesta con los datos de verificación de la residencia del ciudadano y, tras realizar el tratamiento correspondiente, ésta será enviada a la aplicación externa. La plataforma de Interoperabilidad se encargará de que el tipo de firma de la respuesta dada al usuario, sea el mismo que el usado por el usuario para firmar la petición (el tipo permitido es: WS-Security)

Todas las operaciones realizadas quedarán registradas con la consiguiente firma electrónica y sellado o marca de tiempo.

En los siguientes puntos, se especifican los mensajes que se intercambian en las comunicaciones establecidas durante la verificación.

### 3.2 Datos de acceso a la Plataforma de Interoperabilidad para el servicio de Verificación de Datos de Residencia de un Ámbito Territorial.

A continuación se detallan los datos de acceso al servicio Web:

Datos de Acceso al Servicio Web	
Endpoint Pre Producción Síncrono	<a href="https://verificacion-pre.gva.es/pai_bus_ver/INE/VerificacionResidenciaAmbito_v3_00?wsdl">https://verificacion-pre.gva.es/pai_bus_ver/INE/VerificacionResidenciaAmbito_v3_00?wsdl</a>
Endpoint Pre Producción Asíncrono	<a href="https://verificacion-pre.gva.es/pai_bus_ver/INE/VerificacionResidenciaAmbitoAsincrona_v3_00?wsdl">https://verificacion-pre.gva.es/pai_bus_ver/INE/VerificacionResidenciaAmbitoAsincrona_v3_00?wsdl</a>
Endpoint Producción Síncrono	<a href="https://verificacion.gva.es/pai_bus_ver/INE/VerificacionResidenciaAmbito_v3_00?wsdl">https://verificacion.gva.es/pai_bus_ver/INE/VerificacionResidenciaAmbito_v3_00?wsdl</a>
Endpoint Producción Asíncrono	<a href="https://verificacion.gva.es/pai_bus_ver/INE/VerificacionResidenciaAmbitoAsincrona_v3_00?wsdl">https://verificacion.gva.es/pai_bus_ver/INE/VerificacionResidenciaAmbitoAsincrona_v3_00?wsdl</a>
SoapAction Petición Síncrona	peticionSincrona
SoapAction Petición Asíncrona	peticionAsincrona
SoapAction Solicitud de Respuesta	solicitudRespuesta
Código de Certificado	SVDRWS01
Versión SCSP	V3
Tipo de Firma admitida	WS-Security
Respuesta Cifrada	NO

*Tabla 4 Datos de acceso al servicio*

### 3.3 Intercambio de mensajes

Todos los mensajes intercambiados deben firmarse por un certificado digital que sea reconocido por la PAI y la PID.

El intercambio de mensajes entre los clientes que deseen utilizar los servicios descritos en este documento y la plataforma de Interoperabilidad, empleará el protocolo SCSP Versión 3. La especificación del protocolo SCSP v3 se encuentra disponible en el Portal de Administración Electrónica dependiente del Ministerio de Hacienda y Administraciones Públicas, y dentro de este, en el área del Proyecto de Sustitución de Certificados en Papel (<http://administracionelectronica.gob.es/es/ctt/scsp>).

Las peticiones realizadas al servicio de verificación de datos de residencia en un Ámbito Territorial se pueden llevar a cabo a través de dos tipos de comunicaciones:

- Comunicación **síncrona** en la cual, un cliente realiza una petición al servicio deseado y permanece a la espera de la respuesta.

En el modo síncrono no se aceptan ni soportan múltiples solicitudes. Aunque el esquema SCSP permita el envío de varias solicitudes en una única petición, el **modelo de petición síncrono sólo admitirá una única solicitud de información dentro de cada petición recibida**. El intercambio de mensajes será el siguiente.



Figura 1. Esquema comunicaciones peticiones síncronas

- Comunicación **asíncrona** en la cual, el cliente podrá realizar una petición con múltiples (1 o más) solicitudes, sin necesidad de permanecer a la escucha de la respuesta con el socket abierto. El intercambio de mensajes será el siguiente:

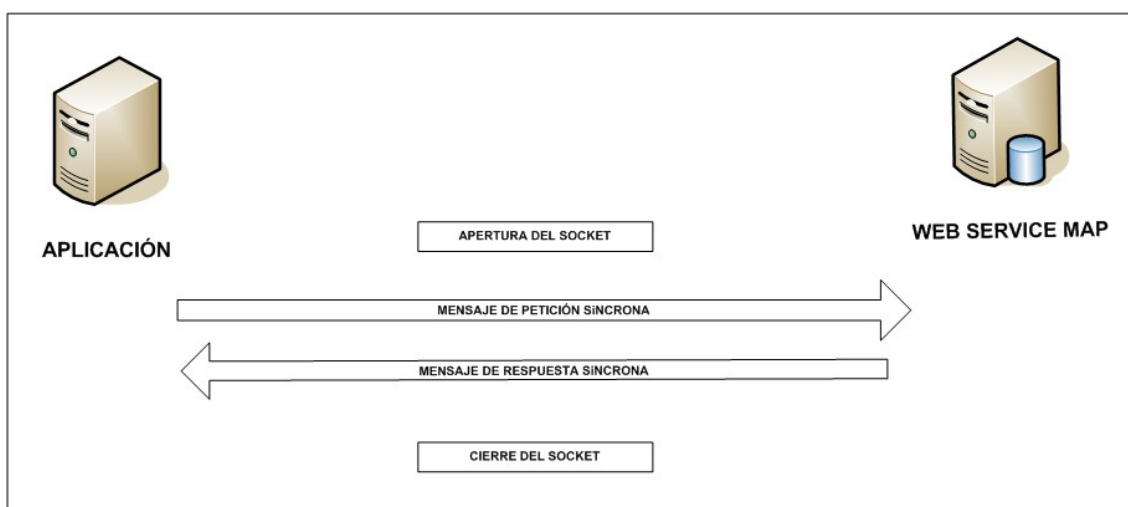

Figura 2. Esquema comunicaciones peticiones asincronas

Los mensajes de petición y respuesta de las comunicaciones síncronas y asíncronas siguen el mismo esquema de validación. Sin embargo, para las comunicaciones asíncronas se han definido dos nuevos mensajes a intercambiar: Mensaje de Confirmación de Petición y Mensaje de Solicitud de Respuesta. Los nuevos mensajes creados para las comunicaciones asíncronas se analizan en detalle en el apartado 3.3.3 *Peticiones Asíncronas*.

### 3.3.1 Interfaz proporcionada por la Plataforma de Interoperabilidad para el Servicio de Verificación de Datos de Residencia en un Ámbito Territorial

A continuación se introduce el WSDL o formato XML que describe los servicios de red como un conjunto de puntos finales que operan sobre mensajes que contienen información orientada a documentos o a procesos.

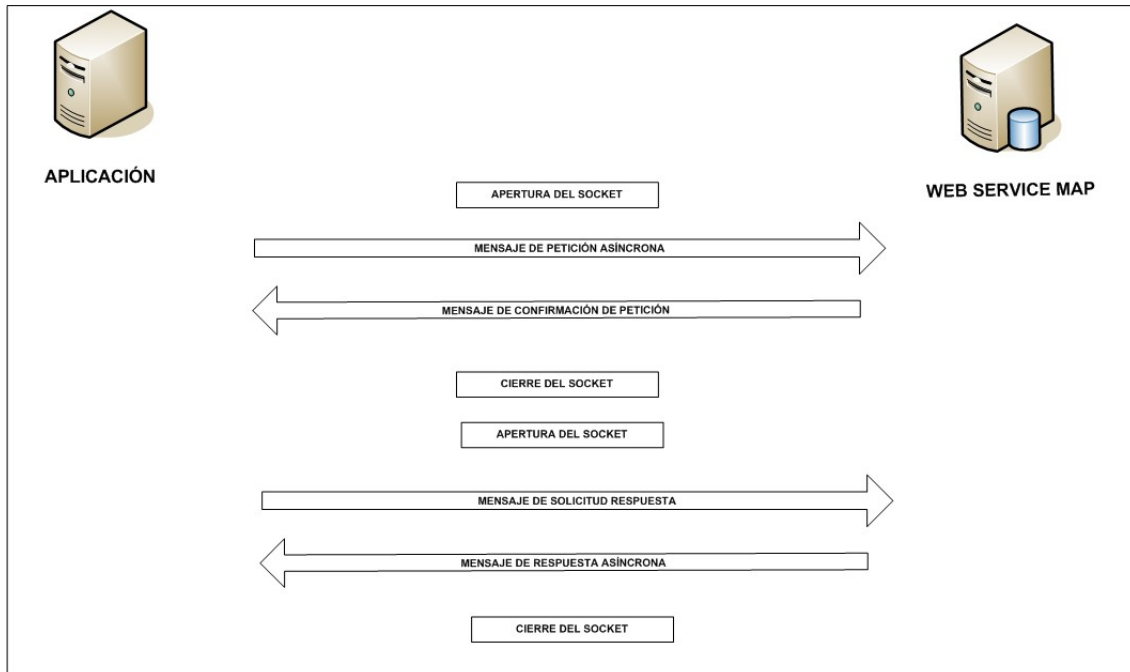
#### 3.3.1.1 Protocolo Síncrono

Este servicio contiene la operación "peticionSincrona". El tipo de transporte para la operación es SOAP.

El valor que tome la variable *servidor de conexión* dependerá del entorno sobre el que se realice la petición:

- **Preproducción:**  
[https://verificacion-pre.gva.es/pai\\_bus\\_ver/INE/VerificacionResidenciaAmbito\\_v3\\_00?wsdl](https://verificacion-pre.gva.es/pai_bus_ver/INE/VerificacionResidenciaAmbito_v3_00?wsdl)
- **Producción:** [https://verificacion.gva.es/pai\\_bus\\_ver/INE/VerificacionResidenciaAmbito\\_v3\\_00?wsdl](https://verificacion.gva.es/pai_bus_ver/INE/VerificacionResidenciaAmbito_v3_00?wsdl)

```
<?xml version="1.0" encoding="UTF-8"?>
<WL5G3N0:definitions targetNames-
pace="http://intermediacion.redsara.es/scsp/wsdl"
xmlns:WL5G3N0="http://schemas.xmlsoap.org/wsdl/" xmlns:WL5G3N1="http://in-
termediacion.redsara.es/scsp/esquemas/V3/peticion" xmlns:WL5G3N2="http://in-
termediacion.redsara.es/scsp/esquemas/V3/respuesta"
xmlns:WL5G3N3="http://intermediacion.redsara.es/scsp/esquemas/V3/soapfaulta-
tributos" xmlns:WL5G3N4="http://intermediacion.redsara.es/scsp/wsdl"
xmlns:WL5G3N5="http://schemas.xmlsoap.org/wsdl/soap/">
  <WL5G3N0:types>
    <xsd:schema xmlns="http://www.w3.org/2001/XMLSchema"
xmlns:desp="http://intermediacion.redsara.es/scsp/esquemas/datosespecificos"
xmlns:ds="http://www.w3.org/2000/09/xmldsig#"
xmlns:http="http://schemas.xmlsoap.org/wsdl/http/"
xmlns:mime="http://schemas.xmlsoap.org/wsdl/mime/" xmlns:pet="http://inter-
mediacion.redsara.es/scsp/esquemas/V3/peticion" xmlns:resp="http://interme-
diacion.redsara.es/scsp/esquemas/V3/respuesta" xmlns:sf="http://intermedia-
cion.redsara.es/scsp/esquemas/V3/soapfaultatributos"
xmlns:soap="http://schemas.xmlsoap.org/wsdl/soap/"
xmlns:soapenc="http://schemas.xmlsoap.org/soap/encoding/"
```



```
xmlns:wSDL="http://intermediacion.redsara.es/scsp/wSDL"
xmlns:xs="http://www.w3.org/2001/XMLSchema"
xmlns:xsd="http://www.w3.org/2001/XMLSchema"
  <xsd:import namespace="
pace="http://intermediacion.redsara.es/scsp/esquemas/datosespecificos"
schemaLocation="https://verificacion-pre.gva.es/pai_bus_ver/INE/Verifica-
cionResidenciaAmbito_v3_00?SCHEMA/pai_bus_ver/INE/verificacionresidenciaam-
bito/sincrona/wSDL/datos-especificos"/>
  <xsd:import namespace="
pace="http://intermediacion.redsara.es/scsp/esquemas/V3/peticion" schemaLo-
cation="https://verificacion-pre.gva.es/pai_bus_ver/INE/VerificacionResiden-
ciaAmbito_v3_00?SCHEMA/pai_bus_ver/INE/verificacionresidenciaambito/sin-
crona/wSDL/peticion"/>
  <xsd:import namespace="
pace="http://intermediacion.redsara.es/scsp/esquemas/V3/respuesta" schemaLo-
cation="https://verificacion-pre.gva.es/pai_bus_ver/INE/VerificacionResiden-
ciaAmbito_v3_00?SCHEMA/pai_bus_ver/INE/verificacionresidenciaambito/sin-
crona/wSDL/respuesta"/>
  <xsd:import namespace="
pace="http://intermediacion.redsara.es/scsp/esquemas/V3/soapfaultatributos"
schemaLocation="https://verificacion-pre.gva.es/pai_bus_ver/INE/Verifica-
cionResidenciaAmbito_v3_00?SCHEMA/pai_bus_ver/INE/verificacionresidenciaam-
bito/sincrona/wSDL/soapfaultatributos"/>
</xsd:schema>
</WL5G3N0:types>
<WL5G3N0:message name="peticionMessage">
  <WL5G3N0:part element="WL5G3N1:Peticion" name="Peticion"/>
</WL5G3N0:message>
<WL5G3N0:message name="respuestaMessage">
  <WL5G3N0:part element="WL5G3N2:Respuesta" name="Respuesta"/>
</WL5G3N0:message>
<WL5G3N0:message name="faultSCSPMessage">
  <WL5G3N0:part element="WL5G3N3:Atributos" name="fault"/>
</WL5G3N0:message>
<WL5G3N0:portType name="INEVerificacionAmbitoResidencia">
  <WL5G3N0:operation name="peticionSincrona">
    <WL5G3N0:input message="WL5G3N4:peticionMessage"/>
    <WL5G3N0:output message="WL5G3N4:respuestaMessage"/>
    <WL5G3N0:fault message="WL5G3N4:faultSCSPMessage" name="FaultSCSP"/>
  </WL5G3N0:operation>
</WL5G3N0:portType>
<WL5G3N0:binding name="INEVerificacionAmbitoResidenciaBinding"
type="WL5G3N4:INEVerificacionAmbitoResidencia">
  <WL5G3N5:binding style="document" trans-
port="http://schemas.xmlsoap.org/soap/http"/>
  <WL5G3N0:operation name="peticionSincrona">
    <WL5G3N5:operation soapAction="peticionSincrona" style="document"/>
    <WL5G3N0:input>
      <WL5G3N5:body use="literal"/>
    </WL5G3N0:input>
    <WL5G3N0:output>
      <WL5G3N5:body use="literal"/>
    </WL5G3N0:output>
    <WL5G3N0:fault name="FaultSCSP">
```

```

        <WL5G3N5:fault name="FaultSCSP" use="literal"/>
    </WL5G3N0:fault>
</WL5G3N0:operation>
</WL5G3N0:binding>
<WL5G3N0:service name="INEVerificacionAmbitoResidenciaBindingQSService">
    <WL5G3N0:documentation>OSB Service</WL5G3N0:documentation>
    <WL5G3N0:port binding="WL5G3N4:INEVerificacionAmbitoResidenciaBinding"
name="INEVerificacionAmbitoResidenciaBindingQSPort">
        <WL5G3N5:address location="https://verificacion-
pre.gva.es/pai_bus_ver/INE/VerificacionResidenciaAmbito_v3_00"/>
    </WL5G3N0:port>
</WL5G3N0:service>
</WL5G3N0:definitions>

```

### 3.3.1.2 Protocolo Asíncrono

Este servicio contiene dos operaciones operación “peticionAsincrona” y “solicitudRespuesta”. El tipo de transporte para la operación es SOAP.

El valor que tome la variable servidor de conexión dependerá del entorno sobre el que se realice la petición:

- **Preproducción :**  
[https://verificacion-pre.gva.es/pai\\_bus\\_ver/INE/VerificacionResidenciaAmbitoAsincrona\\_v3\\_00?wsdl](https://verificacion-pre.gva.es/pai_bus_ver/INE/VerificacionResidenciaAmbitoAsincrona_v3_00?wsdl)
- **Producción:** [https://verificacion.gva.es/pai\\_bus\\_ver/INE/VerificacionResidenciaAmbitoAsincrona\\_v3\\_00?wsdl](https://verificacion.gva.es/pai_bus_ver/INE/VerificacionResidenciaAmbitoAsincrona_v3_00?wsdl)

```

<?xml version="1.0" encoding="UTF-8"?>
<WL5G3N0:definitions targetNames-
pace="http://intermediacion.redsara.es/scsp/wsdl"
xmlns:WL5G3N0="http://schemas.xmlsoap.org/wsdl/" xmlns:WL5G3N1="http://in-
termediacion.redsara.es/scsp/esquemas/V3/peticion" xmlns:WL5G3N2="http://in-
termediacion.redsara.es/scsp/esquemas/V3/respuesta"
xmlns:WL5G3N3="http://intermediacion.redsara.es/scsp/esquemas/V3/solicitu-
dRespuesta"
xmlns:WL5G3N4="http://intermediacion.redsara.es/scsp/esquemas/V3/confirma-
cionPeticion"
xmlns:WL5G3N5="http://intermediacion.redsara.es/scsp/esquemas/V3/soapfaulta-
tributos" xmlns:WL5G3N6="http://intermediacion.redsara.es/scsp/wsdl"
xmlns:WL5G3N7="http://schemas.xmlsoap.org/wsdl/soap/">
    <WL5G3N0:types>
        <xsd:schema xmlns="http://www.w3.org/2001/XMLSchema" xmlns:con-
Pet="http://intermediacion.redsara.es/scsp/esquemas/V3/confirmacionPeticion"
xmlns:desp="http://intermediacion.redsara.es/scsp/esquemas/datosespecificos"

```

```
xmlns:ds="http://www.w3.org/2000/09/xmldsig#"
xmlns:http="http://schemas.xmlsoap.org/wsdl/http/"
xmlns:mime="http://schemas.xmlsoap.org/wsdl/mime/" xmlns:pet="http://inter-
mediacion.redsara.es/scsp/esquemas/V3/peticion" xmlns:resp="http://interme-
diacion.redsara.es/scsp/esquemas/V3/respuesta" xmlns:sf="http://intermedia-
cion.redsara.es/scsp/esquemas/V3/soapfaultatributos"
xmlns:soap="http://schemas.xmlsoap.org/wsdl/soap/"
xmlns:soapenc="http://schemas.xmlsoap.org/soap/encoding/"
xmlns:solr="http://intermediacion.redsara.es/scsp/esquemas/V3/solicitu-
dRespuesta" xmlns:wSDL="http://intermediacion.redsara.es/scsp/wsdl/"
xmlns:xs="http://www.w3.org/2001/XMLSchema"
xmlns:xsd="http://www.w3.org/2001/XMLSchema">
  <xsd:import names-
pace="http://intermediacion.redsara.es/scsp/esquemas/datosespecificos"
schemaLocation="https://verificacion-pre.gva.es/pai_bus_ver/INE/Verifica-
cionResidenciaAmbitoAsincrona_v3_00?SCHEMA/pai_bus_ver/INE/verificacionresi-
denciaambito/asincrona/wsdl/datos-especificos"/>
  <xsd:import names-
pace="http://intermediacion.redsara.es/scsp/esquemas/V3/peticion" schemaLo-
cation="https://verificacion-pre.gva.es/pai_bus_ver/INE/VerificacionResiden-
ciaAmbitoAsincrona_v3_00?SCHEMA/pai_bus_ver/INE/verificacionresidenciaam-
bito/asincrona/wsdl/peticion"/>
  <xsd:import names-
pace="http://intermediacion.redsara.es/scsp/esquemas/V3/respuesta" schemaLo-
cation="https://verificacion-pre.gva.es/pai_bus_ver/INE/VerificacionResiden-
ciaAmbitoAsincrona_v3_00?SCHEMA/pai_bus_ver/INE/verificacionresidenciaam-
bito/asincrona/wsdl/respuesta"/>
  <xsd:import names-
pace="http://intermediacion.redsara.es/scsp/esquemas/V3/solicitudRespuesta"
schemaLocation="https://verificacion-pre.gva.es/pai_bus_ver/INE/Verifica-
cionResidenciaAmbitoAsincrona_v3_00?SCHEMA/pai_bus_ver/INE/verificacionresi-
denciaambito/asincrona/wsdl/solicitud-respuesta"/>
  <xsd:import names-
pace="http://intermediacion.redsara.es/scsp/esquemas/V3/confirmacionPeti-
cion" schemaLocation="https://verificacion-pre.gva.es/pai_bus_ver/INE/Veri-
ficacionResidenciaAmbitoAsincrona_v3_00?SCHEMA/pai_bus_ver/INE/verifica-
cionresidenciaambito/asincrona/wsdl/confirmacion-peticion"/>
  <xsd:import names-
pace="http://intermediacion.redsara.es/scsp/esquemas/V3/soapfaultatributos"
schemaLocation="https://verificacion-pre.gva.es/pai_bus_ver/INE/Verifica-
cionResidenciaAmbitoAsincrona_v3_00?SCHEMA/pai_bus_ver/INE/verificacionresi-
denciaambito/asincrona/wsdl/soapfaultatributos"/>
</xsd:schema>
</WL5G3N0:types>
<WL5G3N0:message name="peticionMessage">
  <WL5G3N0:part element="WL5G3N1:Peticion" name="Peticion"/>
</WL5G3N0:message>
<WL5G3N0:message name="respuestaMessage">
  <WL5G3N0:part element="WL5G3N2:Respuesta" name="Respuesta"/>
</WL5G3N0:message>
<WL5G3N0:message name="solicitudRespuestaMessage">
  <WL5G3N0:part element="WL5G3N3:SolicitudRespuesta" name="Solicitu-
dRespuesta"/>
</WL5G3N0:message>
```





```

<WL5G3N0:message name="confirmacionPeticiónMessage">
  <WL5G3N0:part element="WL5G3N4:ConfirmacionPetición" name="Confirma-
ciónPetición"/>
</WL5G3N0:message>
<WL5G3N0:message name="faultSCSPMessage">
  <WL5G3N0:part element="WL5G3N5:Atributos" name="fault"/>
</WL5G3N0:message>
<WL5G3N0:portType name="INEVerificaciónAmbitoResidenciaAsincrona">
  <WL5G3N0:operation name="peticiónAsincrona">
    <WL5G3N0:input message="WL5G3N6:peticiónMessage"/>
    <WL5G3N0:output message="WL5G3N6:confirmacionPeticiónMessage"/>
    <WL5G3N0:fault message="WL5G3N6:faultSCSPMessage" name="FaultSCSP"/>
  </WL5G3N0:operation>
  <WL5G3N0:operation name="solicitudRespuesta">
    <WL5G3N0:input message="WL5G3N6:solicitudRespuestaMessage"/>
    <WL5G3N0:output message="WL5G3N6:respuestaMessage"/>
    <WL5G3N0:fault message="WL5G3N6:faultSCSPMessage" name="FaultSCSP"/>
  </WL5G3N0:operation>
</WL5G3N0:portType>
<WL5G3N0:binding name="INEVerificaciónAmbitoResidenciaAsincronaBinding"
type="WL5G3N6:INEVerificaciónAmbitoResidenciaAsincrona">
  <WL5G3N7:binding style="document" trans-
port="http://schemas.xmlsoap.org/soap/http"/>
  <WL5G3N0:operation name="peticiónAsincrona">
    <WL5G3N7:operation soapAction="peticiónAsincrona" style="document"/>
    <WL5G3N0:input>
      <WL5G3N7:body use="literal"/>
    </WL5G3N0:input>
    <WL5G3N0:output>
      <WL5G3N7:body use="literal"/>
    </WL5G3N0:output>
    <WL5G3N0:fault name="FaultSCSP">
      <WL5G3N7:fault name="FaultSCSP" use="literal"/>
    </WL5G3N0:fault>
  </WL5G3N0:operation>
  <WL5G3N0:operation name="solicitudRespuesta">
    <WL5G3N7:operation soapAction="solicitudRespuesta" style="document"/>
    <WL5G3N0:input>
      <WL5G3N7:body use="literal"/>
    </WL5G3N0:input>
    <WL5G3N0:output>
      <WL5G3N7:body use="literal"/>
    </WL5G3N0:output>
    <WL5G3N0:fault name="FaultSCSP">
      <WL5G3N7:fault name="FaultSCSP" use="literal"/>
    </WL5G3N0:fault>
  </WL5G3N0:operation>
</WL5G3N0:binding>
<WL5G3N0:service name="INEVerificaciónAmbitoResidenciaAsincronaBind-
ingQSService">
  <WL5G3N0:documentation>OSB Service</WL5G3N0:documentation>
  <WL5G3N0:port binding="WL5G3N6:INEVerificaciónAmbitoResidenciaAsincron-
aBinding" name="INEVerificaciónAmbitoResidenciaAsincronaBindingQSPort">

```

```
<WL5G3N7:address location="https://verificacion-  
pre.gva.es/pai_bus_ver/INE/VerificacionResidenciaAmbitoAsincrona_v3_00"/>  
</WL5G3N0:port>  
</WL5G3N0:service>  
</WL5G3N0:definitions>
```

### 3.3.2 Servicio de Verificación de Datos de Residencia en un Ámbito Territorial

#### 3.3.2.1 Mensaje de Petición al Servicio de Verificación de Datos de Residencia en un Ámbito Territorial

A continuación se recoge el esquema de validación del mensaje de petición que debe recibir el servicio web de la plataforma de Interoperabilidad para la Verificación de Datos de Residencia en un Ámbito Territorial.

Como se aprecia en la Figura 3. Mensaje de petición al Servicio de Verificación de Datos de Residencia en un Ámbito Territorial, la petición estará formada por dos ramas de información, la rama definida como **Atributos**, y la de **Solicitudes**. La rama **Atributos**, contiene los datos de control relativos a toda la petición y, la rama **Solicitudes** contiene la información concreta de la petición realizada. La rama **Solicitudes** se estructura en dos grandes bloques: **DatosGenericos** y **DatosEspecificos**.

Los **DatosGenericos** siguen el esquema especificado en el proyecto de Sustitución de Certificado en Soporte Papel, el cual recoge todas las consideraciones legales a tener en cuenta en la transmisión de datos entre Administraciones.

Por su parte, la rama de **DatosEspecificos** contiene la información con los parámetros necesarios para la verificación de los datos de residencia de un determinado ciudadano.

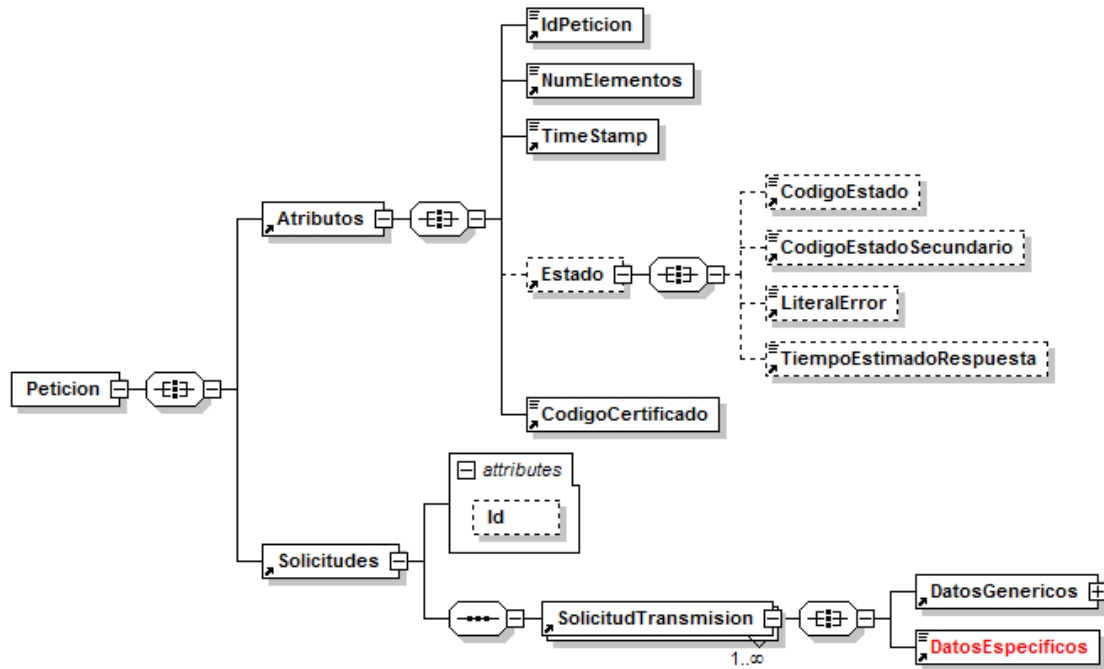

**Figura 3. Mensaje de petición al Servicio de Verificación de Datos de Residencia en un Ámbito Territorial**

El nodo <DatosGenericos> tiene la siguiente definición:



Figura 4. Datos Genéricos del mensaje de Petición al Servicio de Verificación de Datos de Residencia en un Ámbito Territorial

### 3.3.2.2 Formato de los Datos de la Petición al Servicio de Verificación de Datos de Residencia en un Ámbito Territorial

En la siguiente tabla se resume el tipo de dato y la información que contienen cada uno de los campos del mensaje de petición.

Ubicación	Nombre	Tipo	Etiqueta Obligatoria	Campo Obligatorio	Descripción
Peticion	Atributos	BLOQUE	Sí	No procede	<b>Bloque Único</b> Contiene los datos de control, relativos a toda la petición (n solicitudes).
Peticion /Atributos	IdPeticion	String(26)	Sí	Sí	<b>Identificador de petición único en el sistema.</b> Generalmente es el número de serie del certificado (8 caracteres) + Número autonómico. Cada petición que se recibe debe llevar un número único en el sistema, este número corresponde al número de serie del certificado de la aplicación que realiza la petición, más un número que representa el número de peticiones realizadas desde esa aplicación. El sistema no validará si el número de peticiones recibidas es correlativo.
Peticion /Atributos	NumElementos	Int	Sí	Sí	<b>Número de elementos de la petición</b> Sobre la rama SolicitudTransmision, se pueden incluir varias solicitudes en una misma petición al sistema, este campo contendrá el número de solicitudes realizadas en la petición. En el caso de peticiones síncronas el valor de este nodo será 1.
Peticion /Atributos	TimeStamp	String(29)	Sí	Sí	<b>Fecha y hora del envío del mensaje.</b> Formato: AAAA-MM-DDThh:mm:ss.mmm±hh:mm
Peticion /Atributos	Estado	BLOQUE	No	No procede	<b>Bloque único</b> Contiene información sobre el estado de la petición.

Peticion/Atributos/Estado	CodigoEstado	String(4)	No	No	<b>Código identificativos del estado.</b> En el mensaje de Petición no tiene relevancia.
Peticion/Atributos/Estado	CodigoEstadoSecundario	String(16)	No	No	<b>Código de error secundario.</b> En el mensaje de Petición no tiene relevancia.
Peticion/Atributos/Estado	LiteralError	String(255)	No	No	<b>Texto del error</b> En el mensaje de Petición no tiene relevancia
Peticion/Atributos/Estado	TiempoEstimadoRespuesta	Int	No	No	<b>Tiempo estimado de respuesta.</b> Se trata de una etiqueta opcional y su valor no es relevante en las Peticiones Síncronas.
Peticion /Atributos	CodigoCertificado	String(64)	Si	Si	<b>Código del certificado del servicio que se solicita en la petición.</b> Tiene que tener el mismo valor que va en la parte de Datos Genéricos de la solicitud. Lo define cada emisor, y un mismo organismo emisor no puede tener dos iguales. Para el servicio de Verificación de Datos de Residencia en un Ámbito Territorial su valor será: <b>SVDRWS01</b> .
Peticion	Solicitudes	BLOQUE	Si	No procede	<b>Bloque único</b> Engloba la lista de solicitudes de transmisión que se envían.
Peticion /Solicitudes	SolicitudTransmision	BLOQUE	Sí	No procede	<b>Bloque que se repite de 1 a n veces</b> Contiene los datos relativos a una solicitud de transmisión. Para el modo síncrono del servicio sólo se admite que se repita una única vez (sólo se acepta una transmisión por petición), sino se producirá un error 0415 indicando que utilice el servicio en modo asíncrono.
Peticion /Solicitudes /SolicitudTransmision	DatosGenericos	BLOQUE	Sí	No procede	<b>Bloque único</b> Contiene los datos genéricos sobre una transmisión.
Peticion /Solicitudes /SolicitudTransmision/ DatosGenericos	Emisor	BLOQUE	Sí	No procede	<b>Bloque único</b> Contiene datos del organismo emisor que ofrece el servicio. Al recibir la petición el sistema comprobará que el NIF del Emisor es correcto.

Peticion /Solicitudes /SolicitudTransmision/ DatosGenericos/ Emisor	NifEmisor	String(10)	Sí	Sí	<b>Nif del Emisor</b> El valor que debe tomar esta variable para este servicio es: <b>S2833002E</b> .
Peticion /Solicitudes /SolicitudTransmision/ DatosGenericos/ Emisor	NombreEmisor	String(50)	Sí	Sí	<b>Nombre o razón social</b> El valor que puede tomar esta variable para este servicio es: Ministerio de Hacienda y Administraciones Públicas.
Peticion /Solicitudes /SolicitudTransmision/ DatosGenericos	Solicitante	BLOQUE	Sí	No procede	<b>Bloque único</b> Contiene datos del organismo al que pertenece la persona o aplicación que solicita los datos.
Peticion /Solicitudes /SolicitudTransmision/ DatosGenericos/ Solicitante	IdentificadorSolicitante	String(10)	Sí	Sí	<b>NIF del organismo</b>
Peticion /Solicitudes /SolicitudTransmision/ DatosGenericos/ Solicitante	NombreSolicitante	String(50)	Sí	sí	<b>Nombre o razón social del organismo</b>
Peticion /Solicitudes /SolicitudTransmision/ DatosGenericos/ Solicitante	UnidadTramitadora	String(250)	No	No	<b>Unidad Tramitadora a la que pertenece la persona o aplicación que solicita los datos.</b>
Peticion /Solicitudes /SolicitudTransmision/ DatosGenericos/ Solicitante	Procedimiento	BLOQUE	Si	No procede	<b>Bloque único</b> Contiene datos del procedimiento que autoriza la consulta
Peticion /Solicitudes /SolicitudTransmision/ DatosGenericos/ Solicitante/ Procedimiento	CodProcedimiento	String(20)	Si	Si	<b>Código del Procedimiento que autoriza al usuario a realizar la consulta.</b>
Peticion /Solicitudes /SolicitudTransmision/ DatosGenericos/ Solicitante/ Procedimiento	NombreProcedimiento	String(100)	Si	Si	<b>Nombre del Procedimiento que autoriza al usuario a realizar la consulta.</b>
Peticion /Solicitudes /SolicitudTransmision/ DatosGenericos/ Solicitante	Finalidad	String(250)	Sí	Sí	<b>Contiene el motivo o causa por la que se necesita realizar la verificación de datos de residencia.</b>
Peticion /Solicitudes /SolicitudTransmision/ DatosGenericos/ Solicitante	Consentimiento	String (3)	Sí	Sí	<b>Los valores admitidos son:</b> ✓ Si ✓ Ley
Peticion /Solicitudes /SolicitudTransmision/ DatosGenericos/ Solicitante	Funcionario	BLOQUE	No	No procede	<b>Este BLOQUE contendrá información relativa al empleado público que realiza la solicitud.</b>
Peticion /Solicitudes /SolicitudTransmision/ DatosGenericos/	NombreCompletoFuncionario	String(122)	No	Si	<b>Etiqueta que contiene el nombre completo del empleado público que</b>

Solicitante/ Funcionario					<b>realiza la solicitud.</b>
Peticion /Solicitudes /SolicitudTransmision/ DatosGenericos/ Solicitante/ Funcionario	NifFuncionario	String(10)	No	Si	<b>Etiqueta que contiene el NIF del empleado público que realiza la solicitud.</b>
Peticion /Solicitudes /SolicitudTransmision/ DatosGenericos/ Solicitante	IdExpediente	String(25)	No	Si	<b>Identificador del Expediente que justifica la consulta.</b>
Peticion /Solicitudes /SolicitudTransmision/ DatosGenericos	Titular	BLOQUE	Sí	No procede	<b>Bloque único</b> Contiene datos del ciudadano cuya información se desea verificar.
Peticion /Solicitudes /SolicitudTransmision/ DatosGenericos/Titular	TipoDocumentacion	String(9)	No	No	<b>Los valores que puede tomar son:</b> <ul style="list-style-type: none"> <li>✓ NIF</li> <li>✓ DNI</li> <li>✓ Pasaporte</li> <li>✓ NIE</li> </ul>
Peticion /Solicitudes /SolicitudTransmision/ DatosGenericos/Titular	Documentación	String(14)	No	No	<b>Número de documento según el TipoDocumentacion.</b>  Este campo contiene el número de documento del ciudadano del que se quiere verificar la residencia, según se trate de un ciudadano español o extranjero. La codificación de este campo es la siguiente:  <ul style="list-style-type: none"> <li>• NIF (ciudadano español): 8 dígitos + Carácter Control.</li> <li>• NIE (ciudadano extranjero): [X,Y,Z] + 7 dígitos + Carácter Control.</li> </ul> <p>Aquellos DNI y NIF que tengan menos de 8 dígitos deberán ser rellenados con 0 's por la izquierda</p> <p><b>En caso de no disponer de la documentación del ciudadano, se podrá enviar esta etiqueta vacía pero, en este caso será obligatorio rellenar los campos <u>Nombre</u> (Peticion /Solicitudes /SolicitudTransmision/ DatosGenericos/Titular/No</b></p>



					<b>mbre), <u>Apellido1</u> (Petición /Solicitudes /SolicitudTransmision/ DatosGenericos/Apellido1) y <u>FechaNacimiento</u> (DatosEspecificos/ Solicitud/ Nacimiento/Fecha).</b>
Peticion /Solicitudes /SolicitudTransmision/ DatosGenericos/Titular	NombreCompleto	String(122)	No	Si	<b>Nombre completo del titular de la solicitud.</b>
Peticion /Solicitudes /SolicitudTransmision/ DatosGenericos/Titular	Nombre	String(40)	No	Si	<b>Nombre del titular de la solicitud.</b>
Peticion /Solicitudes /SolicitudTransmision/ DatosGenericos/Titular	Apellido1	String(40)	No	Si	<b>Primer Apellido del titular de la solicitud.</b>
Peticion /Solicitudes /SolicitudTransmision/ DatosGenericos/Titular	Apellido2	String(40)	No	Si	<b>Segundo Apellido del titular de la solicitud.</b>
Peticion /Solicitudes /SolicitudTransmision/ DatosGenericos/	Transmision	BLOQUE	Sí	No procede	<b>Bloque único</b> Contiene los datos del certificado que se va a solicitar.
Peticion /Solicitudes /SolicitudTransmision/ DatosGenericos/ Transmision	CodigoCertificado	String(64)	Sí	Sí	<b>El código del certificado que se solicita en la petición.</b> El mismo valor que va en el nodo Atributos. Lo define cada emisor, y un mismo organismo emisor no puede tener dos iguales. Para este servicio el código es: <b>SVDRWS01</b> .
Peticion /Solicitudes /SolicitudTransmision/ DatosGenericos/ Transmision	IdSolicitud	String(40)	Sí	Sí	<b>Identificador de la solicitud</b> En caso de ser intercambio síncrono el identificador de solicitud debe coincidir con el identificador de petición. En el caso de ser intercambio asíncrono en una misma petición los n identificadores de solicitud no deben repetirse.
Peticion /Solicitudes /SolicitudTransmision/ DatosGenericos/ Transmision	IdTransmision	String(29)	No	Sí	<b>Código de la transmisión, único para el organismo solicitante.</b> <b>Este nodo no debe informarse, ya que lo genera el Emisor</b>
Peticion /Solicitudes /SolicitudTransmision/ DatosGenericos/ Transmision	FechaGeneracion	String(29)	No	Sí	<b>Fecha y hora de la generación de la transmisión.</b> Formato:AAAA-MM-

					DDThh:mm:ss.mmm±hh:mm
Peticion /Solicitudes /SolicitudTransmision/	DatosEspecificos	BLOQUE	Si	No procede	Véanse los puntos 3.3.2.5 <i>Mensaje de Datos Específicos</i> y 3.3.2.6 <i>Formato Datos Específicos</i>

### 3.3.2.3 *Mensaje de Respuesta del Servicio de Verificación de Datos de Residencia en un Ámbito Territorial*

A continuación se recoge el mensaje de respuesta que debe devolver el servicio web de Verificación de Datos de Residencia a una petición concreta. Como se aprecia en la Figura 5. Mensaje de Respuesta al servicio de Verificación de Datos de Residencia en un Ámbito Territorial estará formada por dos ramas de información, la rama definida como **Atributos** y, la de **Transmisiones**.

La rama **Atributos** contiene los datos de control relativos a toda la respuesta y la codificación de la respuesta obtenida.

La rama **Transmisiones** contiene información con:

- + **DatosGenericos** que siguen el esquema especificado en el proyecto de Sustitución de Certificado en Soporte Papel, el cual recoge todas las consideraciones legales a tener en cuenta en la transmisión de datos entre Administraciones.
- + **DatosEspecificos**, contendrá los datos de la respuesta dada por el INE, e información de errores cuando aplique. El detalle de esta rama se verá en el apartado 3.3.2.5 *Mensaje de Datos Especificos*.



Figura 5. Mensaje de Respuesta al servicio de Verificación de Datos de Residencia en un Ámbito Territorial

El elemento <DatosGenericos> contiene la siguiente definición:

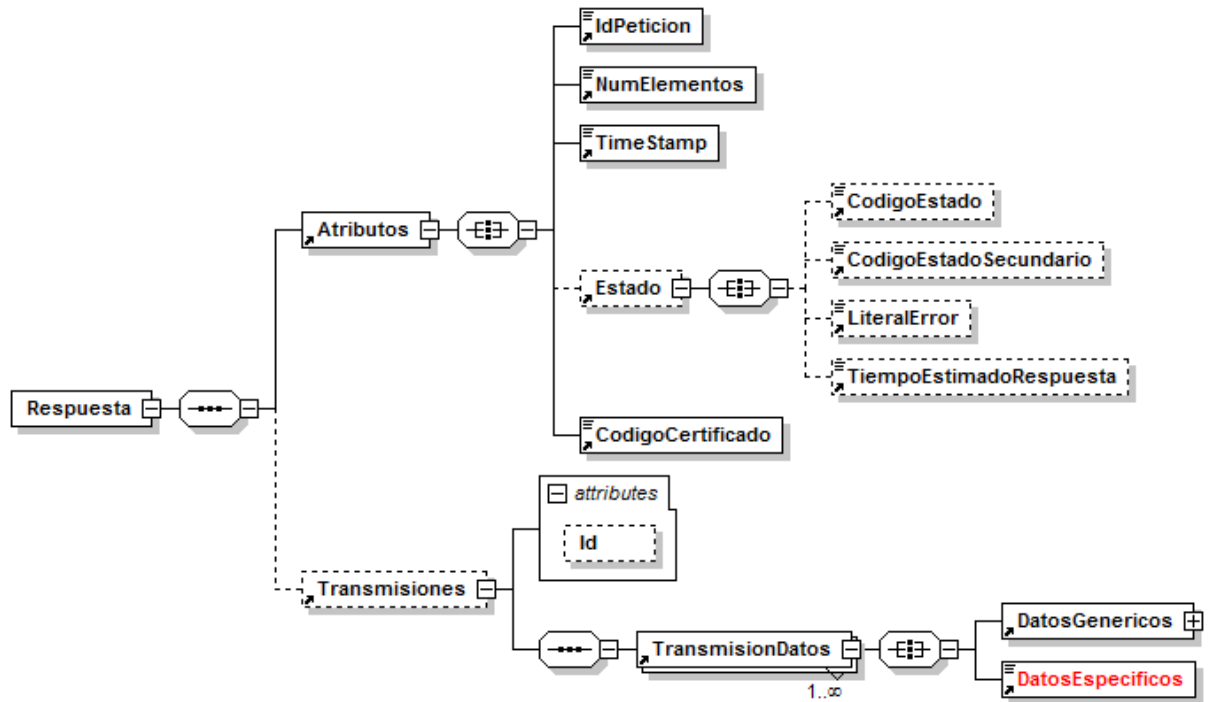

Figura 6. Contenido del Nodo Datos Genericos del Servicio de Verificación de Datos de Residencia

### 3.3.2.4 Formato de los Datos de la Respuesta del Servicio de Verificación de Datos de Residencia en un Ámbito Territorial

En la siguiente tabla se resume el tipo de dato y la información que contienen cada uno de los campos del mensaje de respuesta.

Ubicación	Nombre	Tipo	Etiqueta Obligatoria	Campo Obligatorio	Descripción
Respuesta	Atributos	BLOQUE	Sí	No procede	<b>Bloque Único</b> Contiene los datos de control, relativos a toda la petición (n solicitudes).
Respuesta /Atributos	IdPeticion	String(26)	Sí	Sí	<b>Identificador de petición único en el sistema.</b> Esta etiqueta contiene el mismo valor que el introducido sobre la etiqueta IdPetición del mensaje de petición.
Respuesta /Atributos	NumElementos	Int	Sí	Sí	<b>Número de elementos de la petición.</b> Sobre la rama <i>SolicitudTransmision</i> , se pueden incluir varias solicitudes en una misma invocación al sistema, este campo contendrá el número de solicitudes realizadas en una invocación concreta. El máximo valor permitido para este campo es 1000.
Respuesta /Atributos	TimeStamp	String(29)	Sí	Sí	<b>Fecha y hora del envío del mensaje.</b> Formato: AAAA-MM-DDThh:mm:ss.mmm±hh:mm
Respuesta /Atributos	Estado	BLOQUE	No	No procede	<b>Bloque único</b> Contiene información sobre el estado de la petición.
Respuesta /Atributos/Estado	CodigoEstado	String(4)	No	No	<b>Código identificativos del estado de la petición.</b> En el caso de las peticiones síncronas contendrá siempre el valor '0003'. En el caso de las asíncronas contendrá el valor '0003' si la respuesta ya está disponible o bien el valor '0002', en caso de que la respuesta aún no esté disponible, caso en el que en la respuesta no habrá transmisiones y se devolverá un nuevo TER

					(Tiempo Estimado de Respuesta).
Respuesta /Atributos/Estado	CodigoEstadoSecundario	String(16)	No	No	<b>Código de error secundario</b> , para incorporar códigos de error internos de los sistemas.
Respuesta /Atributos/Estado	LiteralError	String(255)	No	No	<b>Descripción del estado de la petición.</b> En el caso de las peticiones síncronas contendrá siempre el valor 'TRAMITADA'. En el caso de las asíncronas contendrá el valor 'TRAMITADA' si la respuesta ya está disponible o bien el valor 'EN PROCESO', en caso de que la respuesta aún no este disponible caso en el que en la respuesta no habrá transmisiones y se devolverá un nuevo TER (Tiempo Estimado de Respuesta).
Respuesta /Atributos/Estado	TiempoEstimadoRespuesta	Int	No	No	<b>Tiempo estimado de respuesta.</b> Su valor no es relevante cuando la comunicación es síncrona
Respuesta /Atributos	CodigoCertificado	String(64)	Si	Si	<b>Código del certificado del servicio que se solicita en la petición.</b> El mismo valor que va en la parte de Datos Genéricos de la solicitud. Lo define cada emisor, y un mismo organismo emisor no puede tener dos iguales. En concreto para el Servicio de Verificación de Datos de Residencia el campo contendrá el valor: <b>SVDRWS01</b> .
Respuesta	Transmisiones	BLOQUE	Si	No procede	<b>Bloque único que engloba la lista de transmisiones de datos que se envían.</b>
Respuesta / Transmisiones	TransmisionDatos	BLOQUE	Sí	No procede	<b>Bloque que se repite de 1 a n veces.</b> Contiene los datos relativos a una transmisión de datos.
Respuesta / Transmisiones / TransmisionDatos	DatosGenericos	BLOQUE	Sí	No procede	<b>Bloque único</b> Contiene los datos genéricos sobre una transmisión.
Respuesta / Transmisiones	Emisor	BLOQUE	Sí	No procede	<b>Bloque único</b>

TransmisionDatos / DatosGenericos					Contiene datos del emisor del servicio. Al recibir la petición externa el sistema comprobará que el NIF es correcto.
Respuesta / Transmisiones / TransmisionDatos / DatosGenericos/ Emisor	NifEmisor	String(10)	Sí	Sí	<b>Nif del Emisor</b> El valor para este servicio es: <b>S2833002E</b>
Respuesta / Transmisiones / TransmisionDatos / DatosGenericos/ Emisor	NombreEmisor	String(50)	Sí	Sí	<b>Nombre o razón social</b> El valor que puede tomar esta variable para este servicio es: Ministerio de Hacienda y Administraciones Públicas.
Respuesta / Transmisiones / TransmisionDatos / DatosGenericos	Solicitante	BLOQUE	Sí	No procede	<b>Bloque único</b> Contiene datos del solicitante de la transacción.
Respuesta / Transmisiones / TransmisionDatos / DatosGenericos/ Solicitante	IdentificadorSolicitante	String(10)	Sí	Sí	<b>NIF del organismo</b>
Respuesta / Transmisiones / TransmisionDatos / DatosGenericos/ Solicitante	NombreSolicitante	String(50)	Sí	Sí	<b>Nombre o razón social del organismo</b>
Respuesta / Transmisiones/ TransmisionDatos / DatosGenericos/ Solicitante	UnidadTramitadora	String(250)	No	Sí	<b>Unidad Tramitadora a la que pertenece la persona o aplicación que solicita los datos.</b>
Respuesta / Transmisiones/ TransmisionDatos / DatosGenericos/ Solicitante	Procedimiento	BLOQUE	Si	No procede	<b>Bloque único</b> Contiene datos del procedimiento que autoriza la consulta
Respuesta / Transmisiones/ TransmisionDatos / DatosGenericos/ Solicitante	CodProcedimiento	String(20)	Si	Si	Código del Procedimiento que autoriza al usuario a realizar la consulta.
Respuesta / Transmisiones/ TransmisionDatos / DatosGenericos/ Solicitante	NombreProcedimiento	String(100)	Si	Si	Nombre del Procedimiento que autoriza al usuario a realizar la consulta.
Respuesta / Transmisiones / TransmisionDatos / DatosGenericos/ Solicitante	Finalidad	String(250)	Sí	Sí	<b>Contiene el motivo o causa por la que se necesita realizar la verificación de datos de residencia.</b>





Respuesta / Transmisiones / TransmisionDatos / DatosGenericos/ Solicitante	Consentimiento	String (3)	Sí	Sí	Los valores admitidos son: ✓ Sí ✓ Ley
Respuesta / Transmisiones / TransmisionDatos / DatosGenericos/ Solicitante	Funcionario	BLOQUE	No	No procede	Este BLOQUE contendrá información relativa al empleado público que realiza la solicitud.
Respuesta / Transmisiones / TransmisionDatos / DatosGenericos/ Solicitante/ Funcionario	NombreCompletoFuncionario	String(122)	No	Sí	Etiqueta que contiene el nombre completo del empleado público que realiza la solicitud.
Respuesta / Transmisiones / TransmisionDatos / DatosGenericos/ Solicitante/ Funcionario	NiffFuncionario	String(10)	No	Sí	Etiqueta que contiene el NIF del empleado público que realiza la solicitud.
Peticion /Solicitudes / SolicitudTransmision/ DatosGenericos/ Solicitante	IdExpediente	String(25)	No	Sí	Identificador del Expediente que justifica la consulta.
Respuesta / Transmisiones / TransmisionDatos / DatosGenericos	Titular	BLOQUE	Sí	No procede	Bloque único Contiene datos del ciudadano cuya información se desea consultar.
Respuesta / Transmisiones / TransmisionDatos / DatosGenericos/ Titular	TipoDocumentacion	String(15)	Sí	Sí	Los valores posibles son: ✓ NIF ✓ DNI ✓ NIE ✓ Pasaporte
Respuesta / Transmisiones / TransmisionDatos / DatosGenericos/ Titular	Documentación	String(14)	Sí	Si/No	Número de documento según el TipoDocumentacion  <ul style="list-style-type: none"> <li>NIF (ciudadano español): 8 dígitos + Carácter Control.</li> <li>NIE (ciudadano extranjero): [X,Y,Z] + 7 dígitos + Carácter Control.</li> </ul>
Respuesta / Transmisiones / TransmisionDatos / DatosGenericos/ Titular	NombreCompleto	String(122)	No	Sí	Nombre completo del titular de la solicitud.
Respuesta / Transmisiones / TransmisionDatos / DatosGenericos/ Titular	Nombre	String(40)	No	Sí	Nombre del titular de la solicitud.

r					
Respuesta / Transmisiones / TransmisionDatos / DatosGenericos/Titular	Apellido1	String(40)	No	Si	<b>Primer Apellido del titular de la solicitud.</b>
Respuesta / Transmisiones / TransmisionDatos / DatosGenericos/Titular	Apellido2	String(40)	No	Si	<b>Segundo Apellido del titular de la solicitud.</b>
Respuesta / Transmisiones / TransmisionDatos / DatosGenericos/	Transmision	BLOQUE	Sí	No procede	<b>Bloque único</b> Contiene los datos del certificado que se solicita.
Respuesta / Transmisiones / TransmisionDatos / DatosGenericos/ Transmision	CodigoCertificado	String(64)	Sí	Si	<b>Código del certificado solicitado.</b> El mismo valor que va en la parte de Atributos de la solicitud. Lo define cada emisor, y un mismo organismo emisor no puede tener dos iguales.
Respuesta / Transmisiones / TransmisionDatos / DatosGenericos/ Transmision	IdSolicitud	String(40)	Sí	Si	<b>Identificador de la solicitud, único para el organismo solicitante.</b> En el caso de las Multipeticiones, identifica cada una de las peticiones individuales que van englobadas en la solicitud general
Respuesta / Transmisiones / TransmisionDatos / DatosGenericos/ Transmision	IdTransmision	String(29)	Si	Si	<b>Identificador de la transmisión, único para el organismo emisor.</b>
Respuesta / Transmisiones / TransmisionDatos / DatosGenericos/ Transmision	FechaGeneracion	String(29)	Si	Si	<b>Fecha y hora de la generación del certificado.</b> Formato: AAAA-MM-DDThh:mm:ss.mmm±hh:mm
Respuesta / Transmisiones / TransmisionDatos	DatosEspecificos	BLOQUE	Si	No procede	Véanse los puntos <b>3.3.2.5 Mensaje de Datos Especificos</b> y <b>3.3.2.6 Formato Datos Especificos</b>

### 3.3.2.5 Mensaje de Datos Específicos

En este apartado se recoge el esquema de los *DatosEspecíficos* enviados en las peticiones y obtenidos en las Respuestas al usuario, cuando este consume el servicio de Verificación de los Datos de Residencia de un ciudadano.

Para el *mensaje de petición* a este servicio, se define un bloque de datos:

- **'Solicitud'**: Contiene los datos del ciudadano que se desean verificar.

Para el *mensaje de respuesta* a este servicio, se define un bloque de datos que no se debe rellenar en la petición:

- **'Estado'** contendrá los datos de respuesta del servicio y no se debe rellenar en las peticiones. El nodo Estado, que se encuentra dentro de este bloque de datos, refleja el resultado obtenido para la solicitud, según el código retornado (<CodigoEstado>) y su descripción (<LiteralError>). Cuando una petición síncrona ha sido tramitada correctamente, el código de estado es '0003' y la descripción 'tramitada'. En caso de producirse algún error de negocio, el código y la descripción será alguno de los indicados en Tabla 7 Códigos de Retorno del servicio de Verificación de Datos de Residencia.

En el caso de las peticiones asíncronas tramitadas, para las solicitudes tramitadas correctamente, el código de estado es '0003' y la descripción 'tramitada'. En caso de que para alguna de las solicitudes haya habido algún error, en los datos específicos de la transmisión correspondiente se indicará el error que corresponda, que podrá ser uno de la Tabla 7 Códigos de Retorno del servicio de Verificación de Datos de Residencia o bien uno de los recogidos en la Tabla 8 Códigos de error SCSP.

A continuación se muestra el esquema y se define el significado de las distintas etiquetas utilizadas sobre la definición del mismo.



Figura 7. Datos específicos del Servicio de Verificación de Datos de Residencia en un Ámbito Territorial

### 3.3.2.6 Formato Datos Especificos

En la siguiente tabla se resume el tipo de dato y la información que contienen cada uno de los campos del mensaje de datos específicos.

Ubicación	Nombre	Tipo	Etiqueta Obligatoria	Campo Obligatorio	Descripción
DatosEspecificos	Solicitud	BLOQUE	Sí en el mensaje de Petición	No procede	<b>Bloque único</b> Contiene los datos específicos de esta solicitud de verificación de datos de Residencia Extendido.
DatosEspecificos/ Solicitud	Espanol	String(1)	Si	Si	<b>Indica si la persona de la que se verifican los datos es de nacionalidad española o no.</b> Los valores posibles son: ✓ 's' ✓ 'n'
DatosEspecificos/ Solicitud	Residencia	BLOQUE	Si en el mensaje de	No procede	<b>Bloque único que contiene información sobre</b>

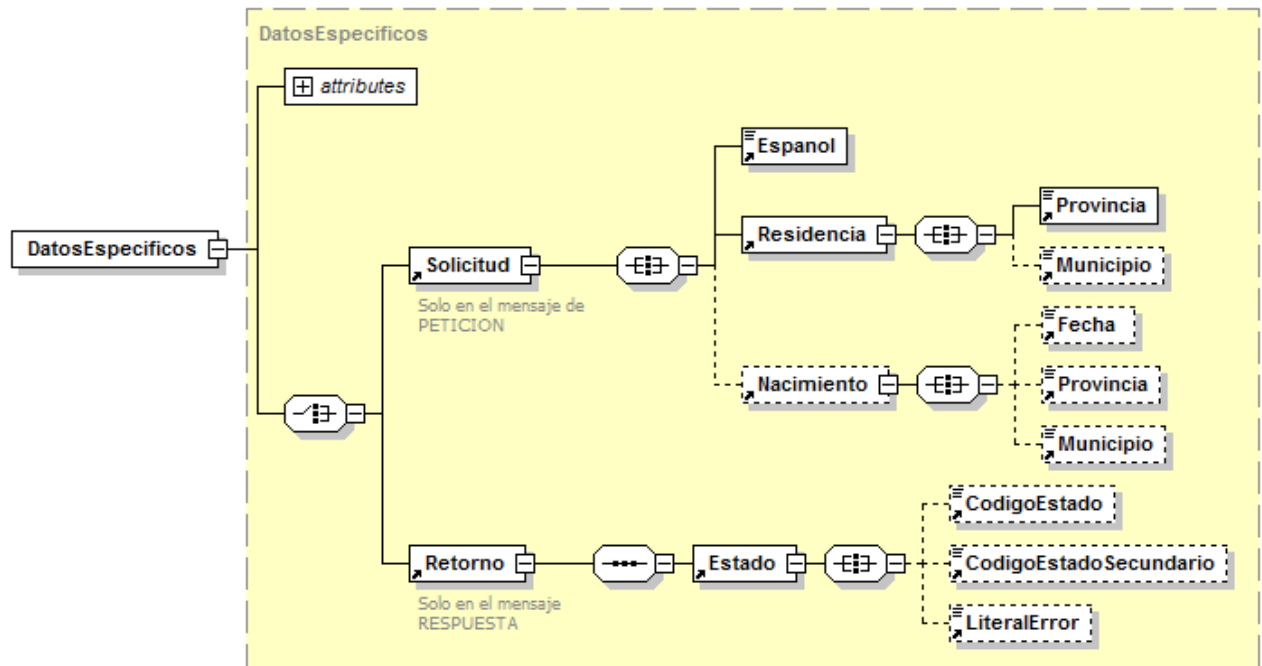

			Petición		el lugar de residencia actual de la persona para la que se realiza la verificación.
DatosEspecificos/ Solicitud/ Residencia	Provincia	String(70)	Si	Si	<b>Código de la Provincia en la que reside el ciudadano.</b> Este campo irá codificado con los códigos del INE (2 dígitos). <a href="https://idapadron.ine.es/ape403expl/inicio.menu">https://idapadron.ine.es/ape403expl/inicio.menu</a>
DatosEspecificos/ Solicitud/ Residencia	Municipio	String(70)	No	No	<b>Código del municipio de residencia del ciudadano.</b> Este campo irá codificado con los códigos del INE (3dígitos). <a href="https://idapadron.ine.es/ape403expl/inicio.menu">https://idapadron.ine.es/ape403expl/inicio.menu</a>
DatosEspecificos/ Solicitud/	Nacimiento	BLOQUE	No	No procede	<b>Bloque único</b> Contiene información sobre la fecha y lugar de nacimiento del ciudadano.
DatosEspecificos/ Solicitud/ Nacimiento	Fecha	String(8)	No	No	<b>Fecha de Nacimiento del ciudadano.</b> Formato: AAAAMMDD.  En caso de no disponer de la documentación del ciudadano y no indicarla en la petición, será obligatorio rellenar este campo y los campos <b>Nombre</b> (Petición /Solicitudes /SolicitudTransmisión/ DatosGenericos/Titular/Nombre) y <b>Apellido1</b> (Petición /Solicitudes

					/SolicitudTransmisio n/ DatosGenericos/Ape llido1).
DatosEspecificos/ Solicitud/ Nacimiento	Provincia	String( 70)	No	No	<b>Código de la Provincia en la que nació el ciudadano.</b> Este campo irá codificado con los códigos del INE (2 dígitos). Si el ciudadano es extranjero, el código de Provincia será el 66.  <a href="https://idapadron.ine.es/ape403expl/inicio.menu">https://idapadron.ine.es/ape403expl/ inicio.menu</a>
DatosEspecificos/ Solicitud/ Nacimiento	Municipio	String( 70)	No	No	<b>Código del municipio en el que nació el ciudadano.</b> Este campo irá codificado con los códigos del INE (3dígitos). Si el ciudadano es extranjero el Municipio irá codificado con el código INE de su país de nacimiento.  <a href="https://idapadron.ine.es/ape403expl/inicio.menu">https://idapadron.ine.es/ape403expl/ inicio.menu</a>
DatosEspecificos	Domicilio	BLOQ UE	No	No Proced e	<b>Bloque único</b> Contiene la información del domicilio del ciudadano.
DatosEspecificos/ Retorno	Retorno	BLOQ UE	Sí	No Proced e	<b>Bloque único</b> Contiene la información del estado de la respuesta.
DatosEspecificos/ Retorno	Estado	BLOQ UE	Sí	No Proced e	<b>Bloque único</b> Contiene la información del estado de la respuesta.
DatosEspecificos/ Retorno/Estado	CodigoEstado	String()	No	No	<b>Código de estado de la respuesta</b> Contiene la información del

					estado de la respuesta.
DatosEspecificos/ Retorno/Estado	CodigoEstadoSecu ndario	String()	No	No	<b>Código de estado secundario de la respuesta</b> Contiene la información del estado secundario de la respuesta.
DatosEspecificos/ Retorno/Estado	LiteralError	String()	No	No	<b>Literal descriptivo de la respuesta</b> Contiene una descripción literal del estado de la respuesta.

### 3.3.3 Peticiones Asíncronas

A continuación se define el intercambio de mensajes para una petición al servicio de Verificación de Datos de Residencia a través de una comunicación asíncrona.

#### 3.3.3.1 Mensaje de Petición

El mensaje de petición seguirá las especificaciones definidas para el servicio creado, véase el apartado 3.3.2.1 Mensaje de Petición al Servicio de Verificación de Datos de Residencia en un Ámbito Territorial.

#### 3.3.3.2 Mensaje de Confirmación de Petición



Figura 8. Mensaje de Confirmación de Petición



### 3.3.3.3 Formato del Mensaje de Confirmación de Petición

En la siguiente tabla se resume el tipo de dato y la información que contiene cada uno de los campos del mensaje de Confirmación de Petición.

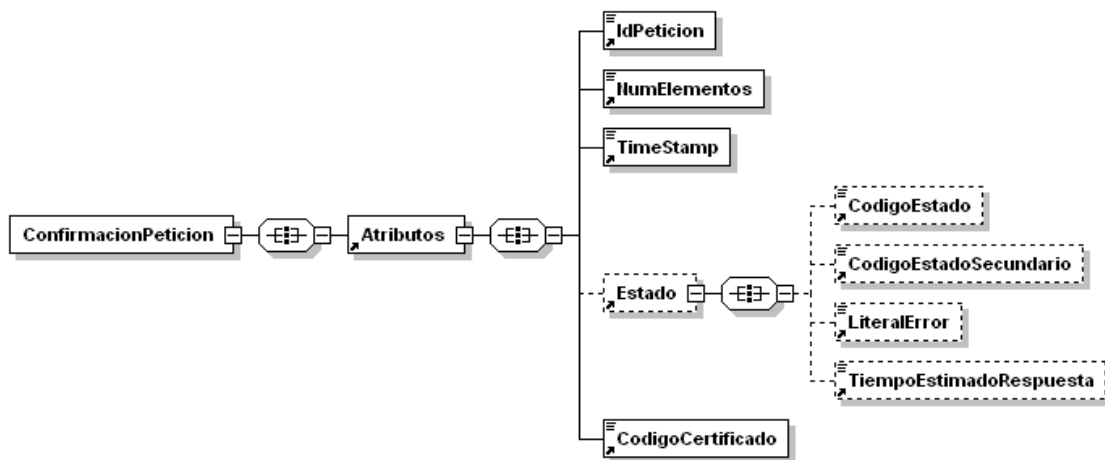
Ubicación	Nombre	Tipo	Etiqueta Obligatoria	Campo Obligatorio	Descripción
ConfirmacionPetición	Atributos	BLOQUE	Sí	No procede	<b>Bloque Único</b> Contiene los datos de control, relativos a toda la petición (n solicitudes).
ConfirmacionPetición /Atributos	IdPetición	String(26)	Sí	Sí	<b>Identificador de petición único en el sistema.</b> Cada petición que se recibe debe llevar un número único en el sistema, este número generalmente corresponde al número de serie del certificado de la aplicación que realiza la petición, más un número que representa el número de peticiones realizadas desde esta aplicación.
ConfirmacionPetición /Atributos	NumElementos	Int	Sí	Sí	<b>Número de elementos de la petición.</b> Sobre la rama <i>SolicitudTransmision</i> de un mensaje de petición se pueden incluir varias solicitudes en una misma invocación al sistema, este campo contendrá el número de solicitudes realizadas en una invocación concreta.
ConfirmacionPetición /Atributos	TimeStamp	String(29)	Sí	Sí	<b>Fecha y hora del envío del mensaje.</b> Formato: AAAA-MM-DDThh:mm:ss.mmm±hh:mm
ConfirmacionPetición /Atributos	Estado	BLOQUE	No	No procede	<b>Bloque único</b> Contiene información sobre el estado de la petición.
ConfirmacionPetición /Atributos/Estado	CodigoEstado	String(4)	No	No	<b>Código de error o estado.</b> Contendrá siempre el valor 0002.
ConfirmacionPetición /Atributos/Estado	CodigoEstadoSecundario	String(16)	No	No	<b>Código de error secundario,</b> en la primera fase del sistema este dato no tienen relevancia para el proceso.
ConfirmacionPetición	LiteralError	String(255)	No	No	<b>Texto del error</b>

n /Atributos/Estado					Contendrá siempre el valor "En Proceso".
ConfirmacionPetición /Atributos/Estado	TiempoEstimadoRespuesta	Int	No	No	<p><b>Tiempo estimado de respuesta</b></p> <p>Es el tiempo en el que se espera tener lista la respuesta, y sirve de orientación al cliente antes de enviar "la solicitud de respuesta".</p>
ConfirmacionPetición /Atributos	CodigoCertificado	String(64)	Si	Si	<p><b>Código del certificado del servicio que se solicita en la petición.</b> El mismo valor que va en la parte de Datos Genéricos de la solicitud. Lo define cada emisor, y un mismo organismo emisor no puede tener dos iguales.</p> <ul style="list-style-type: none"> <li>• <b>SVDRWS01:</b> Verificación de Datos de Residencia.</li> </ul>

### 3.3.3.4 Mensaje de Solicitud de Respuesta



Figura 9. Mensaje de Solicitud de Respuesta

### 3.3.3.5 Formato del Mensaje de Solicitud de Respuesta

En la siguiente tabla se resume el tipo de dato y la información que contienen cada uno de los campos del mensaje de Solicitud de Respuesta.

Ubicación	Nombre	Tipo	Etiqueta Obligatoria	Campo Obligatorio	Descripción
SolicitudRespuesta	Atributos	BLOQUE	Sí	No procede	<b>Bloque Único</b> Contiene los datos de control, relativos a toda la petición (n solicitudes).
SolicitudRespuesta /Atributos	IdPetición	String(26)	Sí	Sí	<b>Identificador de petición único en el sistema.</b> Generalmente es el número de serie del certificado (8 caracteres) + Número autonómico. Cada petición que se recibe debe llevar un número único en el sistema, este número corresponde al número de serie del certificado de la aplicación que realiza la petición, más un número que representa el número de peticiones realizadas desde esta aplicación.

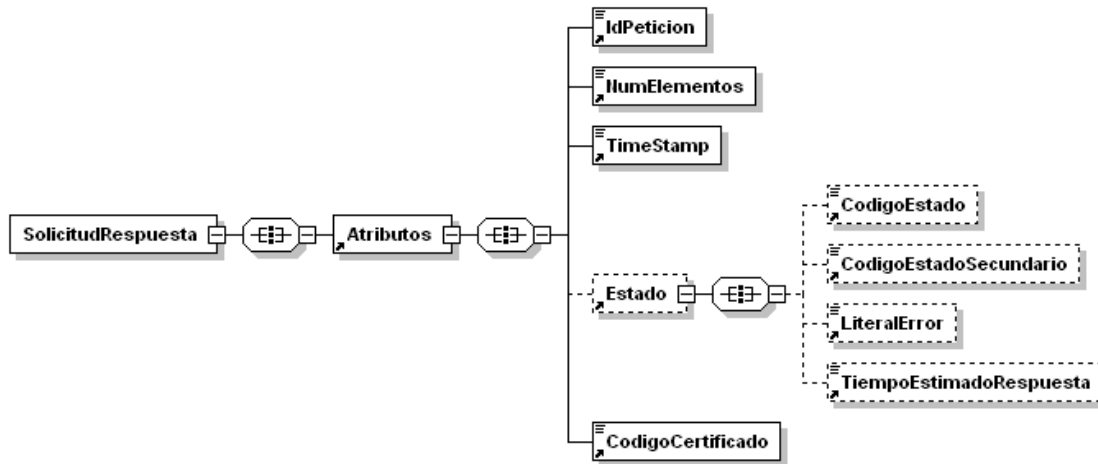
SolicitudRespuesta /Atributos	NumElementos	Int	Sí	Sí	<p><b>Número de elementos de la petición.</b></p> <p>Sobre la rama <i>SolicitudTransmision</i> de un mensaje de petición se pueden incluir varias peticiones en una misma invocación al sistema, este campo contendrá el número de peticiones realizadas en una invocación concreta.</p>
SolicitudRespuesta /Atributos	TimeStamp	String(29)	Sí	Sí	<p><b>Fecha y hora del envío del mensaje.</b> Formato: AAAA-MM-DDThh:mm:ss.mmm±hh:mm</p>
SolicitudRespuesta /Atributos	Estado	BLOQUE	Sí	No procede	<p><b>Bloque único</b></p> <p>Contiene información sobre el estado de la petición.</p>
SolicitudRespuesta /Atributos/Estado	CodigoEstado	String(4)	No	No	<p><b>Código identificativo del estado</b></p> <p>En el mensaje de <i>SolicitudRespuesta</i> no tiene relevancia.</p>
SolicitudRespuesta /Atributos/Estado	CodigoEstadoSecundario	String(16)	No	No	<p><b>Código de error secundario</b></p> <p>En el mensaje de <i>SolicitudRespuesta</i> no tiene relevancia.</p>
SolicitudRespuesta /Atributos/Estado	LiteralError	String(255)	No	No	<p><b>Texto del error</b></p> <p>En el mensaje de <i>SolicitudRespuesta</i> no tiene relevancia</p>
SolicitudRespuesta /Atributos/Estado	TiempoEstimadoRespuesta	Int	No	No	<p><b>Tiempo estimado de respuesta</b></p> <p>En el mensaje de <i>SolicitudRespuesta</i> no tiene relevancia</p>
SolicitudRespuesta /Atributos	CodigoCertificado	String(64)	Si	Si	<p><b>Código del certificado del servicio que se solicita en la petición.</b></p> <p>El mismo valor que va en la parte de Datos Genéricos de la solicitud. Lo define cada emisor, y un mismo organismo emisor no puede tener dos iguales.</p> <ul style="list-style-type: none"> <li>• <b>SVDRWS01:</b> Verificación de Datos de Residencia.</li> </ul>

### 3.3.3.6 Mensaje de Respuesta

El mensaje de respuesta seguirá las especificaciones definidas para el servicio creado, véase el apartado 3.3.2.3 *Mensaje Verificación de Residencia en un Ámbito Territorial*.

### 3.3.4 SoapFaults

Los mensajes SoapFault devueltos por la Plataforma de Interoperabilidad siguen el estándar SOAP Fault e, irán sin firmar.

Siempre que sea posible, el mensaje de error contendrá en el campo "Detail" del SOAP Fault la estructura "Atributos" definida en el mensaje de respuesta del sistema, de forma que el requirente reciba dicha información.

En el campo faultcode del mensaje SOAP Fault, se meten los códigos estándar de SOAP.

En el campo faultstring del mensaje SOAP Fault, se meten los códigos y mensajes de error definidos en el sistema.

Se crea un código de estado "Error Indefinido", para los casos de error "incontrolados" que no dan oportunidad siquiera a escribir el "detail" (por ejemplo los que genera el servidor Web antes de acceder al motor SOAP, o los errores de http(s)). En estos casos las aplicaciones actualizarán la BD de peticiones con el estado "Error indefinido".

#### 3.3.4.1 Mensaje de SoapFault

A continuación se muestra la estructura que deben mantener los mensajes SOAP Fault.



Figura 10.- Diagrama del mensaje SOAP Fault del Servicio

### 3.3.4.2 Formato del Mensaje de SoapFault

En la siguiente tabla se resume el tipo de dato y la información que contienen cada uno de los campos del mensaje de SoapFault.

Ubicación	Nombre	Tipo	Etiqueta Obligatoria	Campo Obligatorio	Descripción
Fault/detail	Atributos	BLOQUE	Sí	No procede	<b>Bloque Único</b> Contiene los atributos adicionales del SoapFault
Fault/detail/Atributos	IdPetición	String(26)	Sí	Sí	<b>Identificador de petición único en el sistema.</b> Corresponde al IdPetición que ha provocado el SoapFault.
Fault/detail/Atributos	NumElementos	Int	Sí	Sí	<b>Número de elementos de la petición.</b>
Fault/detail/Atributos	TimeStamp	String(29)	Sí	Sí	<b>Fecha y hora del envío del mensaje.</b> Formato: AAAA-MM-DDThh:mm:ss.mmm±hh:mm
Fault/detail/Atributos/	Estado	BLOQUE	No	No procede	<b>Bloque único.</b> Contiene información sobre el estado del SoapFault.
Fault/detail/Atributos/Estado	CodigoEstado	String(4)	No	No	<b>Código identificativos del estado.</b>
Fault/detail/Atributos/Estado	CodigoEstadoSecundario	String(16)	No	No	<b>Código de error secundario.</b>
Fault/detail/Atributos/Estado	LiteralError	String(255)	No	No	<b>Texto del error producido</b>
Fault/detail/Atributos/Estado	LiteralErrorSec	String(255)	No	No	<b>Texto del error secundario producido</b>
Fault/detail/Atributos/Estado	TiempoEstimadoRespuesta	Int	No	No	<b>Tiempo estimado de respuesta.</b> En el mensaje de SoapFault no tiene relevancia
Fault/detail/Atributos	CodigoCertificado	String(64)	Sí	Sí	<b>Código del certificado del servicio que se solicita en la petición.</b> El mismo valor que va en la parte de Datos Genéricos de la solicitud. Lo define cada emisor, y un mismo organismo emisor no puede tener dos iguales. <b>SVDRWS01</b>

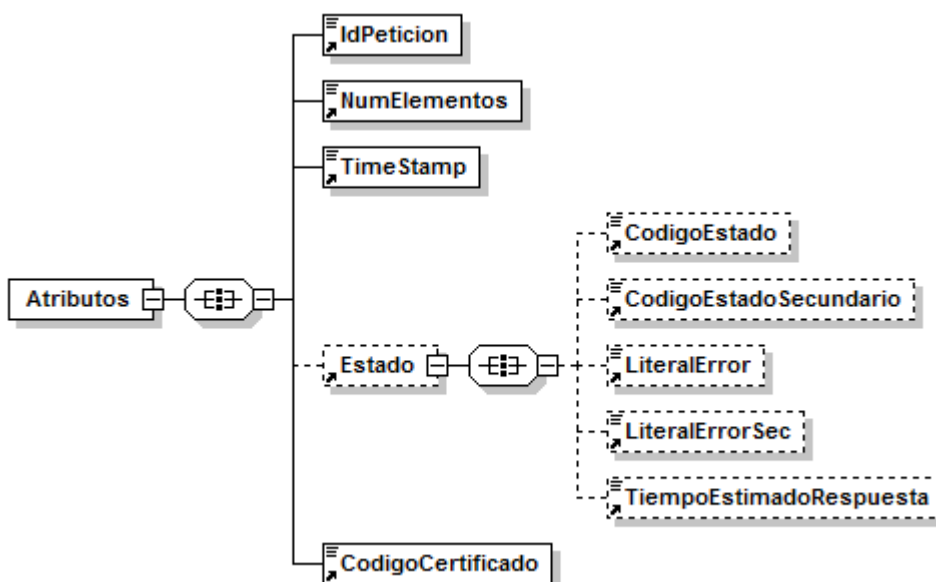
### 3.3.5 Esquemas de Validación del servicio.

Los esquemas de validación del servicio del servicio Web se pueden encontrar en la carpeta adjunta al Documento de Integración, así como en las URLs descritas a continuación.

Esquemas del servicio Web (Sincrono)		
	Fichero	URL
Esquema de petición	peticion.xsd	https://verificacion-pre.gva.es/pai_bus_ver/INE/VerificacionResidenciaAmbito_v3_00?SCHEMA/pai_bus_ver/INE/verificacionresidenciaambito/sincrona/wsd/peticion
Esquema de Respuesta	respuesta.xsd	https://verificacion-pre.gva.es/pai_bus_ver/INE/VerificacionResidenciaAmbito_v3_00?SCHEMA/pai_bus_ver/INE/verificacionresidenciaambito/sincrona/wsd/respuesta
Datos específicos	datos-especificos.xsd	https://verificacion-pre.gva.es/pai_bus_ver/INE/VerificacionResidenciaAmbito_v3_00?SCHEMA/pai_bus_ver/INE/verificacionresidenciaambito/sincrona/wsd/datos-especificos
Esquema de SoapFault	soapfaultatributos.xsd	https://verificacion-pre.gva.es/pai_bus_ver/INE/VerificacionResidenciaAmbito_v3_00?SCHEMA/pai_bus_ver/INE/verificacionresidenciaambito/sincrona/wsd/soapfaultatributos
WSDL		https://verificacion-pre.gva.es/pai_bus_ver/INE/VerificacionResidenciaAmbito_v3_00?wsdl

*Tabla 5.- Ubicación esquemas del servicio (Modelo Sincrono)*

Esquemas del servicio Web (Asincrono)		
	Fichero	URL
Esquema de petición	peticion.xsd	https://verificacion-pre.gva.es/pai_bus_ver/INE/VerificacionResidenciaAmbitoAsincrona_v3_00?SCHEMA/pai_bus_ver/INE/verificacionresidenciaambito/asincrona/wsd/peticion
Esquema de Respuesta	respuesta.xsd	https://verificacion-pre.gva.es/pai_bus_ver/INE/VerificacionResidenciaAmbitoAsincrona_v3_00?SCHEMA/pai_bus_ver/INE/verificacionresidenciaambito/asincrona/wsd/respuesta
Datos específicos	datos-especificos.xsd	https://verificacion-pre.gva.es/pai_bus_ver/INE/VerificacionResidenciaAmbitoAsincrona_v3_00?SCHEMA/pai_bus_ver/INE/verificacionresidenciaambito/asincrona/wsd/datos-especificos

		mbito/asincrona/wsd/datos-especificos
<b>Esquema de Confirmación de petición</b>	confirmacion-peticion.xsd	https://verificacion-pre.gva.es/pai_bus_ver/INE/VerificacionResidenciaAmbitoAsincrona_v3_00?SCHEMA/pai_bus_ver/INE/verificacionresidenciaa mbito/asincrona/wsd/confirmacion-peticion
<b>Esquema de Solicitud de Respuesta</b>	solicitud-respuesta.xsd	https://verificacion-pre.gva.es/pai_bus_ver/INE/VerificacionResidenciaAmbitoAsincrona_v3_00?SCHEMA/pai_bus_ver/INE/verificacionresidenciaa mbito/asincrona/wsd/solicitud-respuesta
<b>Esquema de SoapFault</b>	soapfaultatributos.xsd	https://verificacion-pre.gva.es/pai_bus_ver/INE/VerificacionResidenciaAmbitoAsincrona_v3_00?SCHEMA/pai_bus_ver/INE/verificacionresidenciaa mbito/asincrona/wsd/soapfaultatributos
<b>WSDL</b>		https://verificacion-pre.gva.es/pai_bus_ver/INE/VerificacionResidenciaAmbitoAsincrona_v3_00?wsdl

*Tabla 6.- Ubicación esquemas del servicio (Modelo Asincrono)*

### 3.4 Respuestas devueltas por los servicios

En este apartado se recogen todos los códigos de estado que van a aparecer en las respuestas de negocio del servicio de Verificación de Datos de Residencia, cuando las peticiones son tramitadas. Estos códigos de respuesta y sus descripciones correspondientes, se recogen en la Tabla 7 Códigos de Retorno del servicio de Verificación de Datos de Residencia y, se devolverán en el nodo '*DatosEspecificos*' del esquema de respuesta, concretamente en los campos '*CodigoEstado*' y '*LiteralError*', respectivamente.

Código de estado	Descripción	Cúando se devuelve este codigo
0003	Verificación positiva. Ámbito Territorial de Residencia Correcto	La verificación ha sido satisfactoria
0233	Titular no Identificado o Ámbito Territorial de Residencia Incorrecto	No se han encontrado coincidencias con los datos indicados. Revise que los datos introducidos son todos correctos o, introduzca más datos en la petición en caso de que no los haya informado



		ya todos.
0232	Documento con más de un identificador	Existe más de un registro para los datos proporcionados por el usuario. Para solucionarlo introduzca más información en la petición.

*Tabla 7 Códigos de Retorno del servicio de Verificación de Datos de Residencia*

Para las peticiones síncronas tramitadas, en el nodo "Estado" del nodo "Atributos" del mensaje de Respuesta se devolverá la información SCSP que indica que la petición se tramitó, es decir, '*codigoEstado*' '0003' y '*LiteralError*' 'TRAMITADA' y, en los datos específicos de la transmisión será donde se indique el error de negocio que se haya producido, que será uno de los recogidos en la Tabla 7 Códigos de Retorno del servicio de Verificación de Datos de Residencia.

En el caso de las peticiones asíncronas tramitadas, también se devolverá *codigoEstado* '0003' y *LiteralError* 'TRAMITADA' en el nodo "Estado" del nodo "Atributos" del mensaje de Respuesta y, en caso de que para alguna de las solicitudes haya habido algún error, en los datos específicos de la transmisión correspondiente se indicará el error que corresponda, que podrá ser uno de la Tabla 7 Códigos de Retorno del servicio de Verificación de Datos de Residencia o bien uno de los recogidos en la Tabla 8 Códigos de error SCSP.

Para las peticiones asíncronas para las que se solicite repuesta y esta aún no esté disponible, se devolverá una respuesta en la que en el nodo "**Estado**" del nodo "**Atributos**" se devolverá la información SCSP que indica que la petición se está procesando, es decir, *codigoEstado* '0002' y *LiteralError* '**EN PROCESO**'. Esa respuesta no contendrá transmisiones y en ella se devolverá un nuevo TER (Tiempo Estimado de Respuesta).

### 3.4.1 Errores devueltos por la plataforma mediante el esquema SOAP Fault

Las peticiones, tanto síncronas como asíncronas, que la Plataforma de Interoperabilidad detecte que son incorrectas o inválidas según el protocolo SCSP, obtendrán siempre como respuesta un mensaje SoapFault. Estas peticiones no llegarán nunca al INE.

Así mismo, todas las peticiones que el INE detecte como erróneas y que por tanto no pueda tramitar, obtendrán como respuesta un mensaje soapFault.

En el caso de que todas las transmisiones tengan el mismo código de error y este corresponda a un SoapFault, la plataforma devolverá un SoapFault general para todas las transiciones, no especificando el error de cada una de ellas.

Mensaje de Error	Código de Error SCSP	Descripción del Error	Solución
<b>Imposible ejecutar el servicio</b>	0101	El servicio esta caído y no se pudo cursar la petición del cliente.	Vuelva a intentar la operación pasados unos minutos
<b>Se ha alcanzado el número máximo de respuestas servidas para la petición</b>	0225	Si se ha establecido un número máximo de veces que se va a devolver la respuesta de una petición asíncrona, este error se dará cuando se realice una solicitud de respuesta para una petición asíncrona y, la respuesta ya se haya devuelto el número máximo de veces establecido.	Vuelva a realizar la petición
<b>Error al parsear el XML</b>	0226	Se ha detectado algún error o incongruencia en alguno de los parámetros recibidos en la petición	Revise los valores indicados en los distintos campos de la petición.
<b>La petición ya ha sido tramitada</b>	0229	Se ha recibido una petición con un Identificador de Petición repetido	Asigne a la petición un identificador de petición que no haya utilizado todavía.
<b>El timestamp de la petición debe ser válido y de hoy o de ayer.</b>	0230	Se recibe una petición con un timestamp con formato incorrecto o que no es ni de ayer ni de hoy.	Indique un timestamp correcto y de ayer u hoy.
<b>Documento incorrecto</b>	0231	Se ha recibido una petición en la que la validación del <i>NIFTitular</i> es incorrecta. En este caso se devuelve un SoapFault con este código de error.	Revise que el formato de la documentación del titular es correcto.

<b>Tag NumElementos inválido.</b>	0237	Se recibe una solicitud de respuesta en la que <NumElementos> no es el mismo que se envió en la petición asíncrona.	Indique en la solicitud de respuesta para el nodo <NumElementos> el mismo valor que indico en la petición.
<b>Error al tratar los datos específicos</b>	0239	Se recibe una petición con un código de municipio inexistente en el campo <codigo> del Municipio de Residencia	Indique un código de municipio válido. Si el código es correcto reporte la incidencia
<b>Certificado o Respuesta Caducada</b>	0241	Se recibe una solicitud de respuesta a una petición tras un periodo de tiempo transcurrido el cual se considera que la respuesta ha perdido su validez.	Vuelva a realizar la petición
<b>Error de BackOffice</b>	0242	El servicio devuelve, mediante SoapFault, este error en los siguientes casos: <ul style="list-style-type: none"> <li>•El servicio externo proveedor de datos devuelve un mensaje SOAPFault</li> <li>•El servicio externo proveedor de datos devuelve un mensaje de respuesta y este mensaje no supera las políticas de validación configuradas en la Plataforma de Interoperabilidad.</li> </ul> Esto no debería ocurrir en producción.	Reporte la incidencia.
<b>No todas las solicitudes solicitan un código de certificado igual al indicado en la petición</b>	0243	Se recibe una <b>petición síncrona</b> en la que el valor de DatosGenericos/Transmision/CodigoCertificado no es igual que el valor de Atributos/CodigoCertificado  Se recibe una <b>petición asíncrona</b> en la que el valor de DatosGenericos/Transmision/CodigoCertificado de alguna de las solicitudes no coincide con el valor de Atributos/CodigoCertificado.	Indique el mismo código de certificado en Atributos/CodigoCertificado y en todos los nodos DatosGenericos/Transmision/CodigoCertificado
<b>La petición no existe en el sistema.</b>	0244	Se recibe una solicitud de respuesta para una petición que no existe en el sistema.	

<p><b>La petición se tramitó en modo Síncrono.</b></p>	<p>0245</p>	<p>Se recibe una solicitud de respuesta para una petición síncrona.</p>	
<p><b>Valor incorrecto para campo \$NOMBRE_CAMPO</b></p>	<p>0252</p>	<p>Para el <b>servicio síncrono</b> se ha recibido una petición en la que el valor indicado para alguno de los campos es incorrecto</p> <p>Para el <b>servicio asíncrono</b> se ha recibido una petición en la que hay un valor incorrecto en un campo para alguno/s de el/los nodo/s <i>SolicitudTransmision</i>. En este caso se devuelve un mensaje de Respuesta y, se informa en los <i>DatosEspecificos</i> de las solicitudes correspondientes este código de error.</p>	<p>Corrija el valor del campo \$NOMBRE_CAMPO</p>
<p><b>No se ha aportado la información mínima necesaria para tramitar la petición</b></p>	<p>0254</p>	<p>Para el <b>servicio síncrono</b> se ha recibido una petición en la que no se ha indicando un criterio mínimo de búsqueda para realizar la consulta</p> <p>Para el <b>servicio asíncrono</b> se ha recibido una petición en la que para alguno/s de el/los nodo/s <i>SolicitudTransmision</i> en la que no se ha indicando un criterio mínimo de búsqueda para realizar la consulta. En este caso se devuelve un mensaje de Respuesta y, se informa en los <i>DatosEspecificos</i> de las solicitudes correspondientes este código de error.</p>	
<p><b>Organismo no autorizado</b></p>	<p>0301</p>	<p>Para el <b>servicio síncrono</b> se ha recibido una petición de un organismo que no está autorizado para consumir el servicio. En este caso se devuelve un SoapFault con este código de error.</p> <p>Para el <b>servicio asíncrono</b> se ha recibido una petición en la que alguno de los organismos solicitantes presentes en el nodo <i>SolicitudTransmision</i>, no está autorizado para consumir el servicio. En este</p>	<p>El organismo no posee autorización para consumir el servicio. Reporte la incidencia.</p>

		caso se devuelve un mensaje de Respuesta y, se informa en los <i>DatosEspecificos</i> de las solicitudes correspondientes este código de error.	
<b>Certificado caducado</b>	0302	Se ha recibido una petición firmada con un certificado caducado.	Reporte la incidencia y, envíe las peticiones firmadas con un certificado válido.
<b>Certificado revocado</b>	0303	Se ha recibido una petición firmada con un certificado revocado	Reporte la incidencia y, envíe las peticiones firmadas con un certificado válido.
<b>Firma no válida</b>	0305	Se ha recibido una petición en la que la firma no es válida	Reporte la incidencia
<b>La petición no tiene cabecera de seguridad válida o la petición no tiene nodo firma</b>	0307	La petición llega sin cabecera WS-Security válida	Envíe la petición firmada
<b>Error general al verificar el certificado.</b>	0309	Se produce un error al validar el certificado	Reporte la incidencia
<b>Error general al verificar el certificado</b>	0310	Se ha producido algún error al verificar la Autoridad Certificado del certificado empleado en la firma de la petición recibida	Reporte la incidencia
<b>No se ha encontrado el certificado firmante en el documento XML.</b>	0311	Se ha recibido una petición en la que no aparece el certificado firmante	Reporte la incidencia
<b>{CIF_ORGANISMO} no autorizado a consumir el servicio {SERVICIO} por el procedimiento {COD_PROCEDIMIENTO}</b>	0314	Se ha recibido un código de procedimiento que no está autorizado para consumir el servicio para el que se ha enviado	Reporte la incidencia
<b>Datos no suministrados por ser residente fuera del ámbito de sus competencias</b>	0316	<p>Para el <b>servicio síncrono</b> se ha recibido una petición de un organismo que no está autorizado para realizar verificaciones de residencia fuera de su ámbito. Ejemplo: Una CCAA trata de verificar la residencia de un ciudadano en otra CCAA. En este caso se devuelve un SoapFault con este código de error.</p> <p>Para el <b>servicio asíncrono</b> se ha recibido una petición en la que alguna de las verificaciones a realizar por el organismo</p>	

		solicitante esta fuera de su ámbito. En este caso se devuelve un mensaje de Respuesta y, se informa en los <i>DatosEspecificos</i> de las solicitudes correspondientes este código de error.	
<b>La estructura del XML recibido no corresponde con el esquema</b>	0401	Se ha recibido una petición cuya estructura no se corresponde con el esquema XSD.	Revise el mensaje de petición y asegurese de que cumple el esquema XSD correspondiente al servicio
<b>Falta campo obligatorio \$ {NOMBRE_CAMPO}</b>	0402	Para el <b>servicio síncrono</b> se ha recibido una petición en la que no se ha aportado la información mínima necesaria para tramitarla.  Para el <b>servicio asíncrono</b> se ha recibido una petición en la que para alguno/s de el/los nodo/s <i>SolicitudTransmision</i> no se ha aportado la información necesaria para tramitarla. En este caso se devuelve un mensaje de Respuesta y, se informa en los <i>DatosEspecificos</i> de las solicitudes correspondientes este código de error.	Relleno los campos obligatorios
<b>El mensaje no es XML valido</b>	0403	El servicio recibio una mensaje con un XML mal formado	
<b>El número de elementos no coincide con el número de solicitudes recibida</b>	0414	Se ha recibido una petición en la que el número de elementos indicado en el campo <NumElementos> no coincide con el número de solicitudes incluidas en la petición (número de nodos < SolicitudTransmision >)	Indique en el campo <NumElementos> el número que coincida con el número de solicitudes que haya incluido en el mensaje de petición.
<b>El número de solicitudes es mayor que uno. Ejecute el servicio en modo asíncrono</b>	0415	El <b>servicio síncrono</b> recibe una petición con más de un nodo < <i>SolicitudTransmision</i> >	Envíe una petición con una única solicitud.
<b>El número de solicitudes de la petición supera el máximo establecido</b>	0416	El <b>servicio asíncrono</b> recibe una petición con más nodos < <i>SolicitudTransmision</i> > de los permitidos por el servicio.	Elimine nodos < <i>SolicitudTransmision</i> > hasta que el número de ellos no supere el máximo establecido.
<b>Existen Identificadores de Solicitud repetido</b>	0419	Se recibe una petición en la que varios nodos	Indique un IdSolicitud diferente para cada nodo

		<SolicitudTransmision/DatosGenericos/Transmision/IdSolicitud> tienen el mismo valor.	<SolicitudTransmision>.
<b>Error de Base de Datos &amp; Desc. Error</b>	0501	Se dará cuando se produzca algún error con la BD al intentar llevar a cabo alguna operación	Reporte la incidencia
<b>Error de sistema &amp; identificación del sistema</b>	0502	Se dará cuando se produzca algún error interno que impida el funcionamiento correcto (error de configuración, inconsistencia de datos, etc.)	Reporte la incidencia
<b>Error de operación solicitada incorrecta</b>	0800	Se dará cuando se invoque un método que no existe en el servicio	Revise que está invocando un método existente en el servicio
<b>Error general indefinido</b>	0904	Se ha producido un error inesperado durante la ejecución del servicio	

*Tabla 8 Códigos de error SCSP*

### 3.4.2 Estructura de los mensajes firmados

**Todos los mensajes intercambiados entre la plataforma y los clientes que realizan peticiones al servicio deberán ir firmados, a excepción de los mensajes de Error devueltos mediante el mecanismo SOAP Fault.**

La plataforma de Interoperabilidad se encargará de que el tipo de firma de la respuesta dada al usuario, sea el mismo que el usado por el usuario para firmar la petición (el tipo permitido es: WS-Security).

A continuación se muestra la estructura que deben mantener los mensajes, firmados digitalmente.

```

<soapenv:Envelope xmlns:soapenv="http://schemas.xmlsoap.org/soap/envelope/"
  xmlns:xsd="http://www.w3.org/2001/XMLSchema" xmlns:xsi="http://www.w3.org/2001/XMLSchema-instance"
  xmlns:ds="http://www.w3.org/2000/09/xmldsig#"
  >
  <soapenv:Header>
    <ds:Signature>
      <ds:SignedInfo>
        <ds:CanonicalizationMethod Algorithm="http://www.w3.org/2001/10/xml-exc-
c14n#" />
        <ds:SignatureMethod Algorithm="http://www.w3.org/2000/09/xmldsig#rsa-sha1" />
        <ds:Reference URI="#MsgBody">
          <ds:Transforms>
            <ds:Transform Algorithm="http://www.w3.org/2001/10/xml-exc-
c14n#" />
          </ds:Transforms>
          <ds:DigestMethod Algorithm="http://www.w3.org/2000/09/xmldsig#sha1" />
          <ds:DigestValue>[Resumen del contenido de la a etiqüete
Reference]</ds:DigestValue>
        </ds:Reference>
      </ds:SignedInfo>
      <ds:SignatureValue>
        [Firma digital del mensaje SOAP]
      </ds:SignatureValue>
      <ds:KeyInfo>
        <ds:X509Data>
          <ds:X509Certificate>*certificado* </ds:X509Certificate>
        </ds:X509Data>
        <ds:KeyValue>

```



```
<ds:RSAKeyValue>
  <ds:Modulus>
    [Módulo de la clave RSA]
  </ds:Modulus>
  <ds:Exponent> [Exponente de la clave RSA]</ds:Exponent>
</ds:RSAKeyValue>
</ds:KeyValue>
</ds:KeyInfo>
</ds:Signature>
</soapenv:Header>
<soapenv:Body Id="MsgBody">
  [Mensaje de petición que se quiere realizar al Ministerio de Hacienda y Administración Publica]
</soapenv:Body>
</soapenv:Envelope>
```

---

## 4 ANEXO I. Ejemplos

Anexo a este documento se incluye un ejemplo de petición y otro de respuesta para este servicio Web.

Se ha incluido un ejemplo firmado con WS-Security así como un ejemplo de petición síncrona y asíncrona con todos sus elementos.