



## **Sistema Integral Multicanal de Atención al Ciudadano**

PAI\_CONTRATO\_INTEGRACION\_EDUCACION\_CO  
NSULTA\_LISTADO\_TITULOS\_NO\_UNIVERSITARIO  
S\_v3\_v004

**Servicio de Consulta de Títulos No Universitarios  
(Consulta por Datos de Filiación)**



DIRECCIO GENERAL DE TECNOLOGIAS  
DE LA INFORMACIÓN Y LAS COMUNICACIONES

Versión 004  
Mayo de 2017



**Unió Europea**

Fons Europeu de Desenvolupament Regional  
*Una manera de fer Europa*



**Unión Europea**

Fondo Europeo de Desarrollo Regional  
*Una manera de hacer Europa*

## Índice

<b>1 Control del documento.....</b>	<b>4</b>
1.1 Información general.....	
1.2 Histórico de revisiones.....	
1.3 Estado del documento.....	
<b>2 Introducción.....</b>	<b>6</b>
2.1 Alcance.....	
2.2 Objetivos.....	
2.3 Audiencia.....	
2.4 Glosario.....	
2.5 Referencias.....	
<b>3 Descripción del Sistema.....</b>	<b>8</b>
3.1 Proceso de Consulta del Listado de Títulos NO Universitarios (Consulta por Datos de Filiación).....	
3.1.1 Consulta del Listado de Títulos NO Universitarios a través de petición Webservice.....	
<b>4 DATOS DE ACCESO A LA PLATAFORMA DE INTEROPERABILIDAD PARA EL SERVICIO DE CONSULTA DEL LISTADO DE TÍTULOS NO UNIVERSITARIOS (CONSULTA POR DATOS DE FILIACIÓN).....</b>	<b>10</b>
<b>5 INTERCAMBIO DE MENSAJES.....</b>	<b>11</b>
5.1 Interfaz proporcionada por la Plataforma de Interoperabilidad para el Servicio de Consulta del Listado de Títulos NO Universitarios.....	12
5.1.1 Protocolo Síncrono.....	13
5.1.2 Protocolo Asíncrono.....	15
5.2 Servicio de Consulta del Listado de Títulos NO Universitarios.....	19
5.2.1 Mensaje de Petición al Servicio de Consulta del Listado de Títulos NO Universitarios.....	19
5.2.2 Formato de los Datos de la Petición al Servicio de Consulta del Listado de Títulos NO Universitarios.....	21
5.2.3 Mensaje de Respuesta al Servicio de Consulta de Listado de Títulos NO Universitarios.....	27
5.2.4 Formato de los Datos de la Respuesta del Servicio de Consulta de Listado de Títulos NO Universitarios.....	30
5.2.5 Datos Específicos.....	37
5.2.6 Formato Datos Específicos.....	40
5.3 Peticiones Asíncronas.....	46
5.3.1 Mensaje de Petición Asíncrona.....	46
5.3.2 Mensaje de Confirmación de Petición.....	46
5.3.3 Formato del Mensaje de Confirmación de Petición.....	46
5.3.4 Mensaje de Solicitud de Respuesta.....	48
5.3.5 Formato del Mensaje de Solicitud de Respuesta.....	48
5.3.6 Mensaje de Respuesta Asíncrona.....	50
5.4 SoapFaults.....	50

---

5.4.1 Mensaje de SoapFault.....	50
5.4.2 Formato del Mensaje de SoapFault.....	51
<b>5.5 Esquemas de Validación del servicio.....</b>	<b>52</b>
<b>6 RESPUESTAS DE NEGOCIO DEVUELTAS POR EL SERVICIO.....</b>	<b>54</b>
<b>7 ERRORES DEVUELTOS POR LA PLATAFORMA MEDIANTE EL ESQUEMA SOAP FAULT.....</b>	<b>56</b>
7.1 Estructura de los mensajes SOAP firmados.....	61
<b>8 ANEXO I. DETALLES SOBRE EL FUNCIONAMIENTO DEL SERVICIO.....</b>	<b>63</b>
<b>9 ANEXO II. DATOS PROVISTOS POR LOS SERVICIOS.....</b>	<b>64</b>
9.1 Códigos del elemento <Nivel> de los datos del título.....	64
<b>10 ANEXO III. EJEMPLOS.....</b>	<b>66</b>

# 1 Control del documento

## 1.1 Información general

<b>Título</b>	Servicio de Consulta de Listados de Títulos no Universitarios (Consulta por Datos de Filiación).
<b>Creado por</b>	DGTIC
<b>Revisado por</b>	
<b>Lista de distribución</b>	
<b>Nombre del fichero</b>	PAI_CONTRATO_INTEGRACION_EDUCACION_CONSULTA_LISTADO_TITULOS_NO_UNIVERSITARIOS_v3_v004.odt

## 1.2 Histórico de revisiones

Versión	Fecha	Autor	Observaciones
0	13/05/2015	Ministerio de Hacienda y AAPP	Documentación original, se toma como base del presente documento el documento creado por el Ministerio de Hacienda y AAPP "DI_EDUCACION_Consulta_Listado_Titulos_NO_Universitarios_v1.6"
1	15/03/2016	DGTIC	<p>Adaptación de la documentación original al formato de la DGTIC.</p> <p>Modificaciones en el apartado "Descripción del Sistema" con información adicional referente a la PAI</p> <p>Eliminación de referencias al sistema SVD que no tienen relevancia en el ámbito de la PAI.</p> <p>Cambios en las url de los servicios para reflejar las ofrecidas por la PAI</p> <p>En el apartado de errores del sistema se sustituye "Contacte con el CAID" por "Reporte la incidencia"</p> <p>Se eliminan los ejemplos de peticiones y respuestas firmadas con formatos distintos a WS-Security</p> <p>Se ha modificado el nombre del documento, modificado la tabla 'errores devueltos por plataforma', modificado el wsdl y cambiadas las referencias a las urls de producción y preproducción.</p>
2	21/10/2016	DGTIC	Modificación marco legislativo tras la entrada en vigor de la ley 39/2015.
3	02/01/2017	DGTIC	Se añade información acerca de los títulos y su codificación. Se añaden códigos error SCSP.
4	03/05/2017	DGTIC	Recomendaciones para la consulta de datos

### 1.3 Estado del documento

Responsable aprobación	Fecha

## 2 Introducción

El presente documento es una adaptación de la documentación original creada por el Ministerio de Hacienda y administraciones Públicas al ámbito y formato la Plataforma Autónoma de Interoperabilidad (a partir de ahora PAI), creada y gestionada por la DGTIC, en él se particulariza el uso a través de la PAI del Servicio de Consulta de Títulos no Universitarios (Consulta por Datos de Filiación).

La PAI actuará como intermediario para el consumo del servicio proporcionado por la Plataforma de Intermediación de Datos (PID) desarrollada por el Ministerio de Hacienda y Administraciones Públicas (MINHAP)

Para consumir adecuadamente el servicio que a continuación presentamos a través de la PAI se debe tener presente el **manual de usuario para el consumo de servicios de verificación de la GVA**.

### 2.1 Alcance

Este documento tiene un enfoque técnico y describe lo que hace el servicio y como consumir el mismo. Detalla que parámetros espera y que parámetros o excepciones de error devuelve.

### 2.2 Objetivos

El objetivo principal del contrato de integración es permitir conocer la definición de la estructura de invocación al Servicio de Consulta de Títulos NO Universitarios (Consulta por Datos de Filiación). De este modo el usuario final podrá realizar el consumo del servicio web correctamente.

### 2.3 Audiencia

Nombre y Apellidos	Rol

Tabla 1: Audiencia

### 2.4 Glosario

Término	Definición
Intermediador	Sistema informático que hace de intermediación entre el consumo directo de un webservice, que es el que ofrece en última (a efectos del intermediador) instancia la funcionalidad, y el consumidor del servicio.

Tabla 2: Glosario

### 2.5 Referencias

Referencia	Título

---

**Tabla 3: Referencias**

### 3 Descripción del Sistema

En la política de hacer más sencilla la relación del ciudadano con la Administración General del Estado, en Ley 39/2015, de 1 de octubre, del Procedimiento Administrativo Común de las Administraciones Públicas, en su artículo 28.2, se establece que los interesados en un procedimiento administrativo no estarán obligados a aportar documentos que hayan sido elaborados por cualquier Administración, siempre que el interesado haya expresado su consentimiento a que sean consultados o recabados dichos documentos, presumiéndose que la consulta u obtención es autorizada por los interesados salvo que conste en el procedimiento su oposición expresa o la ley especial aplicable requiera consentimiento expreso.

El Servicio de verificación de datos, permite que cualquier organismo de la Administración, pueda verificar dichos datos, sin necesidad de solicitar la aportación de los correspondientes documentos acreditativos, permitiendo así hacer efectiva esta supresión.

La Plataforma de Intermediación de Servicios del Estado, (PID), permite intermediar cualquier tipo de certificado emitido por los Organismos Estatales que sea necesario dentro de cualquier procedimiento de tramitación que requiera de dicha información. Dicha plataforma hace uso de la infraestructura existente del Servicio de Verificación de Datos (SVD) para reaprovechar todas las características de estabilidad, monitorización y disponibilidad de la misma.

Paralelamente, en el ámbito de la Comunidad Valenciana, existe la Plataforma Autónoma de Interoperabilidad, PAI, que actuará de nodo de interoperabilidad entre la PID y los organismos gestores de la Administración Autónoma y Local en la Comunidad Valenciana, susceptibles de proporcionar algún tipo de trámite administrativo a los ciudadanos.

En el presente documento se tratan los Servicio de Consulta de Títulos no Universitarios (Consulta por Datos de Filiación).



### **3.1 Proceso de Consulta del Listado de Títulos NO Universitarios (Consulta por Datos de Filiación)**

La Plataforma de Interoperabilidad será la responsable de consultar los servicios del Ministerio de Educación para obtener los datos correspondientes.

Las aplicaciones externas que deseen consultar estos servicios, lo harán a través de la Plataforma de Interoperabilidad. Ésta será la responsable de la identificación y autenticación de usuarios, así como del tratamiento de los mensajes intercambiados con los servicio publicados por el Ministerio de Educación.

#### **3.1.1 Consulta del Listado de Títulos NO Universitarios a través de petición Webservice**

Los usuarios (Aplicaciones Externas) podrán acceder a los distintos servicios a través de los Webservice expuestos por la Plataforma de Interoperabilidad. Para ello, las unidades gestoras enviarán a dicho Webservice una petición firmada con un certificado reconocido.

El sistema autorizará la consulta en caso de que la aplicación que realiza la consulta tenga el permiso necesario. Una vez autorizada la operación, se enrutará la petición del usuario al Servicio del Ministerio de Educación para obtener los datos requeridos.

Recibida la respuesta con los datos de la consulta, y tras realizar el tratamiento correspondiente, ésta será enviada a la aplicación externa. La PAI utilizará WS-Security como tipo de firma en la respuesta dada al usuario.

Todas las operaciones realizadas quedarán registradas, con la consiguiente firma electrónica y sellado de tiempo, sin almacenar en ningún momento los datos de carácter personal intercambiados en la lógica de negocio.

En los siguientes puntos, se especifican los mensajes que se intercambian en las comunicaciones establecidas durante la consulta.

## 4 DATOS DE ACCESO A LA PLATAFORMA DE INTEROPERABILIDAD PARA EL SERVICIO DE CONSULTA DEL LISTADO DE TÍTULOS NO UNIVERSITARIOS (CONSULTA POR DATOS DE FILIACIÓN)

A continuación se detallan los datos de acceso al servicio de Consulta del Listado de Títulos NO Universitarios (Consulta por Datos de Filiación)

Datos de Acceso al Servicio de consulta del Listado de Títulos NO Universitarios (Consulta por Datos de Filiación)	
Endpoint Producción Síncrono	Pre <a href="https://verificacion-pre.gva.es/pai_bus_ver/EDUCACION/ConsultaListadoTitulosNoUniversitarios_v3_00?wsdl">https://verificacion-pre.gva.es/pai_bus_ver/EDUCACION/ConsultaListadoTitulosNoUniversitarios_v3_00?wsdl</a>
Endpoint Producción Asíncrono	Pre <a href="https://verificacion-pre.gva.es/pai_bus_ver/EDUCACION/ConsultaListadoTitulosNoUniversitariosAsincrona_v3_00?wsdl">https://verificacion-pre.gva.es/pai_bus_ver/EDUCACION/ConsultaListadoTitulosNoUniversitariosAsincrona_v3_00?wsdl</a>
Endpoint Producción Síncrono	<a href="https://verificacion.gva.es/pai_bus_ver/EDUCACION/ConsultaListadoTitulosNoUniversitarios_v3_00?wsdl">https://verificacion.gva.es/pai_bus_ver/EDUCACION/ConsultaListadoTitulosNoUniversitarios_v3_00?wsdl</a>
Endpoint Producción Asíncrono	<a href="https://verificacion.gva.es/pai_bus_ver/EDUCACION/ConsultaListadoTitulosNoUniversitariosAsincrona_v3_00?wsdl">https://verificacion.gva.es/pai_bus_ver/EDUCACION/ConsultaListadoTitulosNoUniversitariosAsincrona_v3_00?wsdl</a>
SoapAction Petición Síncrona	peticionSincrona
SoapAction Petición Asíncrona	peticionAsincrona
SoapAction Solicitud de Respuesta	solicitudRespuesta
Código de Certificado	SVDLSTTNUWS01
Versión SCSP	V3
Tipo de Firma admitida	WS-Security
Respuesta Cifrada	NO

Tabla 4.- Datos de acceso al servicio

## 5 INTERCAMBIO DE MENSAJES

Todos los mensajes intercambiados deben firmarse y para ello es necesario disponer de un certificado digital que sea reconocido por la PAI y la PID (@firma).

El intercambio de mensajes entre los clientes que deseen utilizar los servicios descritos en este documento y la plataforma de Interoperabilidad, empleará el protocolo SCSP Versión 3. La especificación del protocolo SCSP V3 se encuentra disponible en el Portal web de Administración Electrónica (<http://administracionelectronica.gob.es/es/ctt/scsp>) dependiente del Ministerio de Hacienda y Administraciones Públicas, y dentro de este, en el área de descargas.

Las peticiones realizadas al Sistema SVD para los servicios del Ministerio de Educación se pueden llevar a cabo a través de dos tipos de comunicaciones:

- Comunicación **síncrona** en la cual, un cliente realiza una petición al servicio deseado y permanece a la espera de la respuesta.

En el modo síncrono no se aceptan ni soportan múltiples solicitudes aunque el esquema de SCSP V3 permita el envío de varias solicitudes en una única petición, **el modelo de petición síncrono sólo admitirá una única solicitud de información dentro de cada petición recibida**. El intercambio de mensajes será el siguiente.



Figura 1.- Diagrama de comunicaciones de las peticiones síncronas

- Comunicación **asíncrona** en la cual, el cliente podrá realizar una petición con múltiples (1 o más) solicitudes, sin necesidad de permanecer a la escucha de la respuesta con el socket abierto. El intercambio de mensajes será el siguiente:

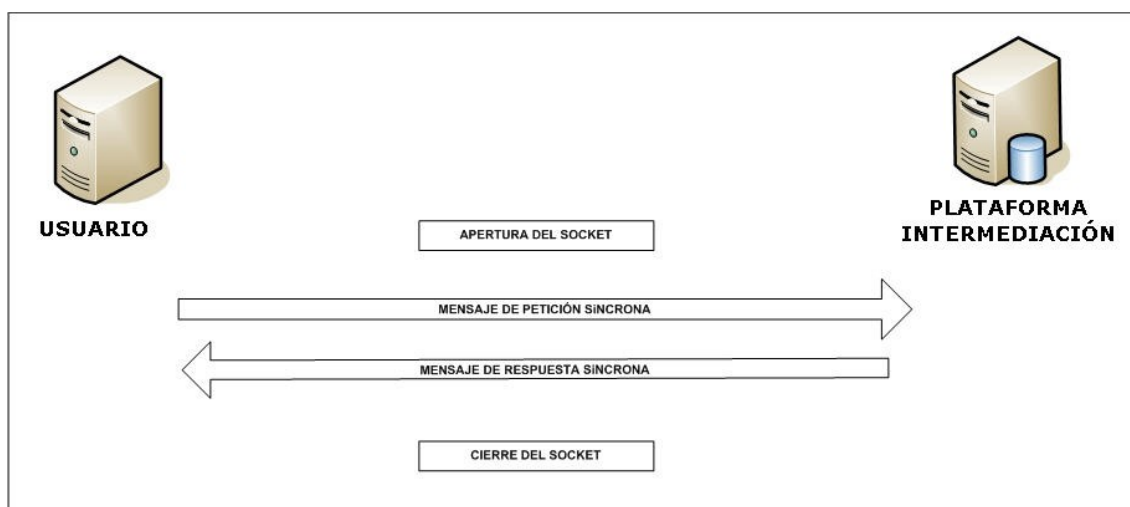

Figura 2.- Diagrama de comunicaciones de las peticiones asíncronas

Los mensajes de petición y respuesta de las comunicaciones síncronas y asíncronas siguen el mismo esquema de validación. Sin embargo para las comunicaciones asíncronas se han definido dos nuevos mensajes a intercambiar: *Mensaje de Confirmación de Petición* y *Mensaje de Solicitud de Respuesta*.

## 5.1 Interfaz proporcionada por la Plataforma de Interoperabilidad para el Servicio de Consulta del Listado de Títulos NO Universitarios

A continuación se introduce el WSDL que describe los servicios de red como un conjunto de puntos finales que operan sobre mensajes que contienen información orientada a documentos o a procesos.

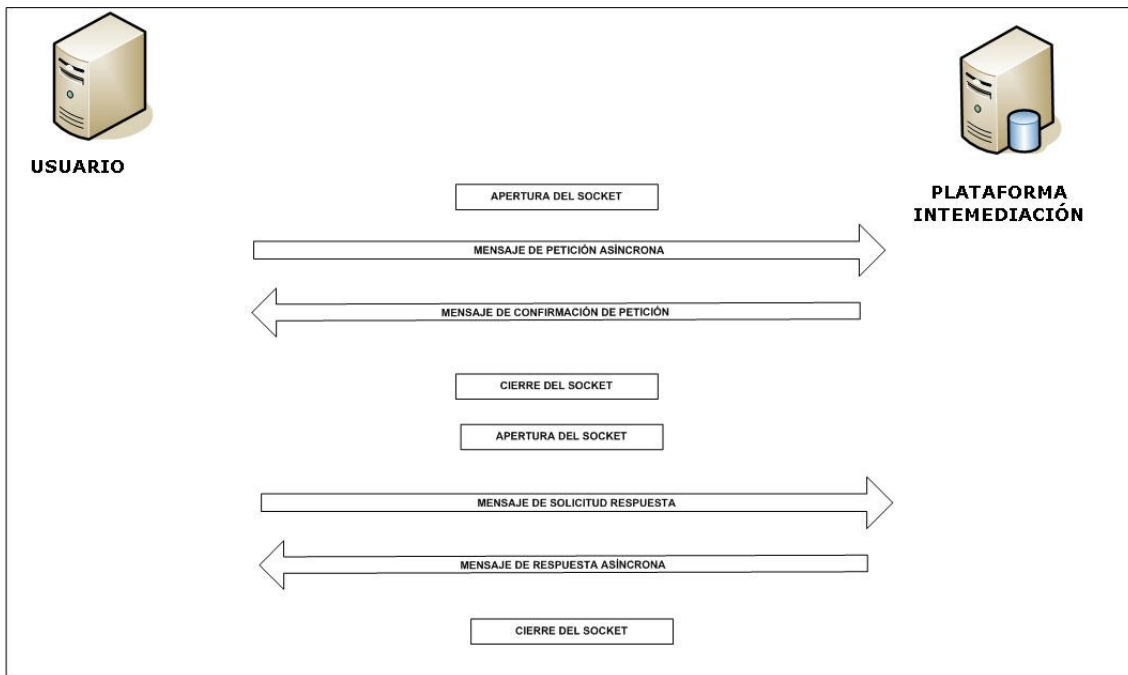
### 5.1.1 Protocolo Síncrono

Este servicio contiene la operación 'peticionSincrona'. El tipo de transporte para la operación es SOAP.

El valor que tome la variable *servidor de conexión* dependerá del entorno sobre el que se realice la petición:

- **Preproducción:**  
[https://verificacion-pre.gva.es/pai\\_bus\\_ver/EDUCACION/ConsultaListadoTitulos-NoUniversitarios\\_v3\\_00?wsdl](https://verificacion-pre.gva.es/pai_bus_ver/EDUCACION/ConsultaListadoTitulos-NoUniversitarios_v3_00?wsdl)
- **Producción:** [https://verificacion.gva.es/pai\\_bus\\_ver/EDUCACION/ConsultaListadoTitulosNoUniversitarios\\_v3\\_00?wsdl](https://verificacion.gva.es/pai_bus_ver/EDUCACION/ConsultaListadoTitulosNoUniversitarios_v3_00?wsdl)

```
<?xml version="1.0" encoding="UTF-8"?>
<WL5G3N0:definitions targetNames-
pace="http://intermediacion.redsara.es/scsp/wsdl"
xmlns:WL5G3N0="http://schemas.xmlsoap.org/wsdl/" xmlns:WL5G3N1="http://in-
termediacion.redsara.es/scsp/esquemas/V3/peticion" xmlns:WL5G3N2="http://in-
termediacion.redsara.es/scsp/esquemas/V3/respuesta"
xmlns:WL5G3N3="http://intermediacion.redsara.es/scsp/esquemas/V3/soapfaulta-
tributos" xmlns:WL5G3N4="http://intermediacion.redsara.es/scsp/wsdl"
xmlns:WL5G3N5="http://schemas.xmlsoap.org/wsdl/soap/">
  <WL5G3N0:types>
    <xsd:schema xmlns="http://www.w3.org/2001/XMLSchema" xmlns:con-
Pet="http://intermediacion.redsara.es/scsp/esquemas/V3/confirmacionPeticion"
xmlns:desp="http://intermediacion.redsara.es/scsp/esquemas/datosespecificos"
xmlns:ds="http://www.w3.org/2000/09/xmldsig#"
xmlns:http="http://schemas.xmlsoap.org/wsdl/http/"
xmlns:mime="http://schemas.xmlsoap.org/wsdl/mime/" xmlns:pet="http://inter-
mediacion.redsara.es/scsp/esquemas/V3/peticion" xmlns:resp="http://interme-
diacion.redsara.es/scsp/esquemas/V3/respuesta" xmlns:sf="http://intermedia-
cion.redsara.es/scsp/esquemas/V3/soapfaultatributos"
xmlns:soap="http://schemas.xmlsoap.org/wsdl/soap/"
xmlns:soapenc="http://schemas.xmlsoap.org/soap/encoding/"
xmlns:solr="http://intermediacion.redsara.es/scsp/esquemas/V3/solicitu-
dRespuesta" xmlns:wsdl="http://intermediacion.redsara.es/scsp/wsdl"
xmlns:xs="http://www.w3.org/2001/XMLSchema"
xmlns:xsd="http://www.w3.org/2001/XMLSchema">
      <xsd:import names-
pace="http://intermediacion.redsara.es/scsp/esquemas/datosespecificos"
schemaLocation="https://verificacion-pre.gva.es/pai_bus_ver/EDUCACION/Con-
sultaListadoTitulosNoUniversitarios_v3_00?SCHEMA/pai_bus_ver/EDUCACION/con-
sultalistadotitulosnouniversitarios/sincrona/wsdl/datos-especificos"/>
      <xsd:import names-
pace="http://intermediacion.redsara.es/scsp/esquemas/V3/peticion" schemaLo-
cation="https://verificacion-pre.gva.es/pai_bus_ver/EDUCACION/ConsultaLista-
doTitulosNoUniversitarios_v3_00?SCHEMA/pai_bus_ver/EDUCACION/consultalista-
```

```

dotitulosnounsiversitarios/sincrona/wsdL/peticion"/>
  <xsd:import names-
pace="http://intermediacion.redsara.es/scsp/esquemas/V3/respuesta" schemaLo-
cation="https://verificacion-pre.gva.es/pai_bus_ver/EDUCACION/ConsultaLista-
doTitulosNoUniversitarios_v3_00?SCHEMA/pai_bus_ver/EDUCACION/consultalista-
dotitulosnounsiversitarios/sincrona/wsdL/respuesta"/>
  <xsd:import names-
pace="http://intermediacion.redsara.es/scsp/esquemas/V3/soapfaultatributos"
schemaLocation="https://verificacion-pre.gva.es/pai_bus_ver/EDUCACION/Con-
sultaListadoTitulosNoUniversitarios_v3_00?SCHEMA/pai_bus_ver/EDUCACION/con-
sultalistadotitulosnounsiversitarios/sincrona/wsdL/soapfaultatributos"/>
  </xsd:schema>
</WL5G3N0:types>
<WL5G3N0:message name="peticionMessage">
  <WL5G3N0:part element="WL5G3N1:Peticion" name="Peticion"/>
</WL5G3N0:message>
<WL5G3N0:message name="respuestaMessage">
  <WL5G3N0:part element="WL5G3N2:Respuesta" name="Respuesta"/>
</WL5G3N0:message>
<WL5G3N0:message name="FaultSCSP">
  <WL5G3N0:part element="WL5G3N3:Atributos" name="fault"/>
</WL5G3N0:message>
<WL5G3N0:portType name="ConsultaListadoTitulosNOUniversitariosV3">
  <WL5G3N0:operation name="peticionSincrona">
    <WL5G3N0:input message="WL5G3N4:peticionMessage"/>
    <WL5G3N0:output message="WL5G3N4:respuestaMessage"/>
    <WL5G3N0:fault message="WL5G3N4:FaultSCSP" name="FaultSCSP"/>
  </WL5G3N0:operation>
</WL5G3N0:portType>
<WL5G3N0:binding name="ConsultaListadoTitulosNOUniversitariosBindingV3"
type="WL5G3N4:ConsultaListadoTitulosNOUniversitariosV3">
  <WL5G3N5:binding style="document" trans-
port="http://schemas.xmlsoap.org/soap/http"/>
  <WL5G3N0:operation name="peticionSincrona">
    <WL5G3N5:operation soapAction="peticionSincrona" style="document"/>
    <WL5G3N0:input>
      <WL5G3N5:body use="literal"/>
    </WL5G3N0:input>
    <WL5G3N0:output>
      <WL5G3N5:body use="literal"/>
    </WL5G3N0:output>
    <WL5G3N0:fault name="FaultSCSP">
      <WL5G3N5:fault name="FaultSCSP" use="literal"/>
    </WL5G3N0:fault>
  </WL5G3N0:operation>
</WL5G3N0:binding>
<WL5G3N0:service name="ConsultaListadoTitulosNOUniversitariosBind-
ingV3QSService">
  <WL5G3N0:documentation>OSB Service</WL5G3N0:documentation>
  <WL5G3N0:port binding="WL5G3N4:ConsultaListadoTitulosNOUniversitarios-
BindingV3" name="ConsultaListadoTitulosNOUniversitariosBindingV3QSPort">
    <WL5G3N5:address location="https://verificacion-
pre.gva.es/pai_bus_ver/EDUCACION/ConsultaListadoTitulosNoUniversitarios_v3_0
0"/>

```

```
</WL5G3N0:port>  
</WL5G3N0:service>  
</WL5G3N0:definitions>
```

### 5.1.2 Protocolo Asíncrono

Este servicio contiene dos operaciones operación '*peticionAsincrona*' y '*solicitudRespuesta*'. El tipo de transporte para la operación es SOAP.

El valor que tome la variable *servidor de conexión* dependerá del entorno sobre el que se realice la petición:

- **Preproducción:**  
[https://verificacion-pre.gva.es/pai\\_bus\\_ver/EDUCACION/ConsultaListadoTitulos-NoUniversitariosAsincrona\\_v3\\_00?wsdl](https://verificacion-pre.gva.es/pai_bus_ver/EDUCACION/ConsultaListadoTitulos-NoUniversitariosAsincrona_v3_00?wsdl)
- **Producción:** [https://verificacion.gva.es/pai\\_bus\\_ver/EDUCACION/ConsultaListadoTitulosNoUniversitariosAsincrona\\_v3\\_00?wsdl](https://verificacion.gva.es/pai_bus_ver/EDUCACION/ConsultaListadoTitulosNoUniversitariosAsincrona_v3_00?wsdl)

```
<?xml version="1.0" encoding="UTF-8"?>  
<WL5G3N0:definitions targetNames-  
pace="http://intermediacion.redsara.es/scsp/wsdl"  
xmlns:WL5G3N0="http://schemas.xmlsoap.org/wsdl/" xmlns:WL5G3N1="http://in-  
termediacion.redsara.es/scsp/esquemas/V3/peticion" xmlns:WL5G3N2="http://in-  
termediacion.redsara.es/scsp/esquemas/V3/respuesta"  
xmlns:WL5G3N3="http://intermediacion.redsara.es/scsp/esquemas/V3/solicitu-  
dRespuesta"  
xmlns:WL5G3N4="http://intermediacion.redsara.es/scsp/esquemas/V3/confirma-  
cionPeticion"  
xmlns:WL5G3N5="http://intermediacion.redsara.es/scsp/esquemas/V3/soapfaulta-  
tributos" xmlns:WL5G3N6="http://intermediacion.redsara.es/scsp/wsdl"  
xmlns:WL5G3N7="http://schemas.xmlsoap.org/wsdl/soap/">  
  <WL5G3N0:types>  
    <xsd:schema xmlns="http://www.w3.org/2001/XMLSchema" xmlns:con-  
Pet="http://intermediacion.redsara.es/scsp/esquemas/V3/confirmacionPeticion"  
xmlns:desp="http://intermediacion.redsara.es/scsp/esquemas/datosespecificos"  
xmlns:ds="http://www.w3.org/2000/09/xmldsig#"  
xmlns:http="http://schemas.xmlsoap.org/wsdl/http/"  
xmlns:mime="http://schemas.xmlsoap.org/wsdl/mime/" xmlns:pet="http://inter-  
mediacion.redsara.es/scsp/esquemas/V3/peticion" xmlns:resp="http://interme-  
diacion.redsara.es/scsp/esquemas/V3/respuesta" xmlns:sf="http://intermedia-  
cion.redsara.es/scsp/esquemas/V3/soapfaultatributos"  
xmlns:soap="http://schemas.xmlsoap.org/wsdl/soap/"  
xmlns:soapenc="http://schemas.xmlsoap.org/soap/encoding/"  
xmlns:solr="http://intermediacion.redsara.es/scsp/esquemas/V3/solicitu-  
dRespuesta" xmlns:wsdl="http://intermediacion.redsara.es/scsp/wsdl"  
xmlns:xs="http://www.w3.org/2001/XMLSchema"  
xmlns:xsd="http://www.w3.org/2001/XMLSchema">
```



```
<xsd:import names-
pace="http://intermediacion.redsara.es/scsp/esquemas/datosespecificos"
schemaLocation="https://verificacion-pre.gva.es/pai_bus_ver/EDUCACION/Con-
sultaListadoTitulosNoUniversitariosAsincrona_v3_00?SCHEMA/pai_bus_ver/EDUCA-
CION/consultalistadotitulosnouniversitarios/asincrona/wSDL/datos-especifi-
cos"/>
<xsd:import names-
pace="http://intermediacion.redsara.es/scsp/esquemas/V3/peticion" schemaLo-
cation="https://verificacion-pre.gva.es/pai_bus_ver/EDUCACION/ConsultaLista-
doTitulosNoUniversitariosAsincrona_v3_00?SCHEMA/pai_bus_ver/EDUCACION/con-
sultalistadotitulosnouniversitarios/asincrona/wSDL/peticion"/>
<xsd:import names-
pace="http://intermediacion.redsara.es/scsp/esquemas/V3/respuesta" schemaLo-
cation="https://verificacion-pre.gva.es/pai_bus_ver/EDUCACION/ConsultaLista-
doTitulosNoUniversitariosAsincrona_v3_00?SCHEMA/pai_bus_ver/EDUCACION/con-
sultalistadotitulosnouniversitarios/asincrona/wSDL/respuesta"/>
<xsd:import names-
pace="http://intermediacion.redsara.es/scsp/esquemas/V3/solicitudRespuesta"
schemaLocation="https://verificacion-pre.gva.es/pai_bus_ver/EDUCACION/Con-
sultaListadoTitulosNoUniversitariosAsincrona_v3_00?SCHEMA/pai_bus_ver/EDUCA-
CION/consultalistadotitulosnouniversitarios/asincrona/wSDL/solicitud-re-
spuesta"/>
<xsd:import names-
pace="http://intermediacion.redsara.es/scsp/esquemas/V3/confirmacionPeti-
cion" schemaLocation="https://verificacion-
pre.gva.es/pai_bus_ver/EDUCACION/ConsultaListadoTitulosNoUniversitariosAsin-
crona_v3_00?SCHEMA/pai_bus_ver/EDUCACION/consultalistadotitulosnouniversi-
tarios/asincrona/wSDL/confirmacion-peticion"/>
<xsd:import names-
pace="http://intermediacion.redsara.es/scsp/esquemas/V3/soapfaultatributos"
schemaLocation="https://verificacion-pre.gva.es/pai_bus_ver/EDUCACION/Con-
sultaListadoTitulosNoUniversitariosAsincrona_v3_00?SCHEMA/pai_bus_ver/EDUCA-
CION/consultalistadotitulosnouniversitarios/asincrona/wSDL/soapfaulttribu-
tos"/>
</xsd:schema>
</WL5G3N0:types>
<WL5G3N0:message name="peticionMessage">
  <WL5G3N0:part element="WL5G3N1:Peticion" name="Peticion"/>
</WL5G3N0:message>
<WL5G3N0:message name="respuestaMessage">
  <WL5G3N0:part element="WL5G3N2:Respuesta" name="Respuesta"/>
</WL5G3N0:message>
<WL5G3N0:message name="SolicitudRespuesta">
  <WL5G3N0:part element="WL5G3N3:SolicitudRespuesta" name="Solicitu-
dRespuesta"/>
</WL5G3N0:message>
<WL5G3N0:message name="ConfirmacionPeticion">
  <WL5G3N0:part element="WL5G3N4:ConfirmacionPeticion" name="Confirma-
cionPeticion"/>
</WL5G3N0:message>
<WL5G3N0:message name="FaultSCSP">
  <WL5G3N0:part element="WL5G3N5:Atributos" name="fault"/>
</WL5G3N0:message>
```



```

<WL5G3N0:portType name="ConsultaListadoTitulosNOUniversitariosAsin-
cronaV3">
  <WL5G3N0:operation name="peticionAsincrona">
    <WL5G3N0:input message="WL5G3N6:peticionMessage"/>
    <WL5G3N0:output message="WL5G3N6:ConfirmacionPeticion"/>
    <WL5G3N0:fault message="WL5G3N6:FaultSCSP" name="FaultSCSP"/>
  </WL5G3N0:operation>
  <WL5G3N0:operation name="solicitudRespuesta">
    <WL5G3N0:input message="WL5G3N6:SolicitudRespuesta"/>
    <WL5G3N0:output message="WL5G3N6:respuestaMessage"/>
    <WL5G3N0:fault message="WL5G3N6:FaultSCSP" name="FaultSCSP"/>
  </WL5G3N0:operation>
</WL5G3N0:portType>
<WL5G3N0:binding name="ConsultaListadoTitulosNOUniversitariosAsincron-
aBindingV3" type="WL5G3N6:ConsultaListadoTitulosNOUniversitariosAsin-
cronaV3">
  <WL5G3N7:binding style="document" trans-
port="http://schemas.xmlsoap.org/soap/http"/>
  <WL5G3N0:operation name="peticionAsincrona">
    <WL5G3N7:operation soapAction="peticionAsincrona" style="document"/>
    <WL5G3N0:input>
      <WL5G3N7:body use="literal"/>
    </WL5G3N0:input>
    <WL5G3N0:output>
      <WL5G3N7:body use="literal"/>
    </WL5G3N0:output>
    <WL5G3N0:fault name="FaultSCSP">
      <WL5G3N7:fault name="FaultSCSP" use="literal"/>
    </WL5G3N0:fault>
  </WL5G3N0:operation>
  <WL5G3N0:operation name="solicitudRespuesta">
    <WL5G3N7:operation soapAction="solicitudRespuesta" style="document"/>
    <WL5G3N0:input>
      <WL5G3N7:body use="literal"/>
    </WL5G3N0:input>
    <WL5G3N0:output>
      <WL5G3N7:body use="literal"/>
    </WL5G3N0:output>
    <WL5G3N0:fault name="FaultSCSP">
      <WL5G3N7:fault name="FaultSCSP" use="literal"/>
    </WL5G3N0:fault>
  </WL5G3N0:operation>
</WL5G3N0:binding>
<WL5G3N0:service name="ConsultaListadoTitulosNOUniversitariosAsincron-
aBindingV3QSService">
  <WL5G3N0:documentation>OSB Service</WL5G3N0:documentation>
  <WL5G3N0:port binding="WL5G3N6:ConsultaListadoTitulosNOUniversitariosAs-
incronaBindingV3" name="ConsultaListadoTitulosNOUniversitariosAsincronaBind-
ingV3QSPort">
    <WL5G3N7:address location="https://verificacion-
pre.gva.es/pai_bus_ver/EDUCACION/ConsultaListadoTitulosNoUniversitariosAsin-
crona_v3_00"/>
  </WL5G3N0:port>
</WL5G3N0:service>

```

</WL5G3N0:definitions>

## 5.2 Servicio de Consulta del Listado de Títulos NO Universitarios

### 5.2.1 Mensaje de Petición al Servicio de Consulta del Listado de Títulos NO Universitarios

A continuación se recoge el esquema de validación del mensaje de petición que debe recibir el servicio web de *Consulta de Listado de Títulos NO Universitarios*.

Como se aprecia en la Figura 3.- Diagrama del mensaje de petición del Servicio, la petición estará formada por dos ramas de información, la rama definida como '**Atributos**' y, la de '**Solicitudes**'.

La rama **Atributos**, contiene los datos de control relativos a toda la petición y, la rama **Solicitudes** contiene la información concreta de la petición realizada.

La rama **Transmisiones** contiene información con:

- + **DatosGenericos** que siguen el esquema especificado en el proyecto de Sustitución de Certificado en Soporte Papel, el cual recoge todas las consideraciones legales a tener en cuenta en la transmisión de datos entre Administraciones.
- + **DatosEspecificos**, contendrá todos los datos de la petición dada por el Ministerio de Educación. El detalle de esta rama se ve en el apartado 5.2.5 *Datos Específicos*.

A continuación se define el significado de las distintas etiquetas utilizadas sobre la definición del esquema de petición:



Figura 3.- Diagrama del mensaje de petición del Servicio



Figura 4.- Diagrama de la rama de DatosGenericos del mensaje de petición del Servicio

### 5.2.2 Formato de los Datos de la Petición al Servicio de Consulta del Listado de Títulos NO Universitarios

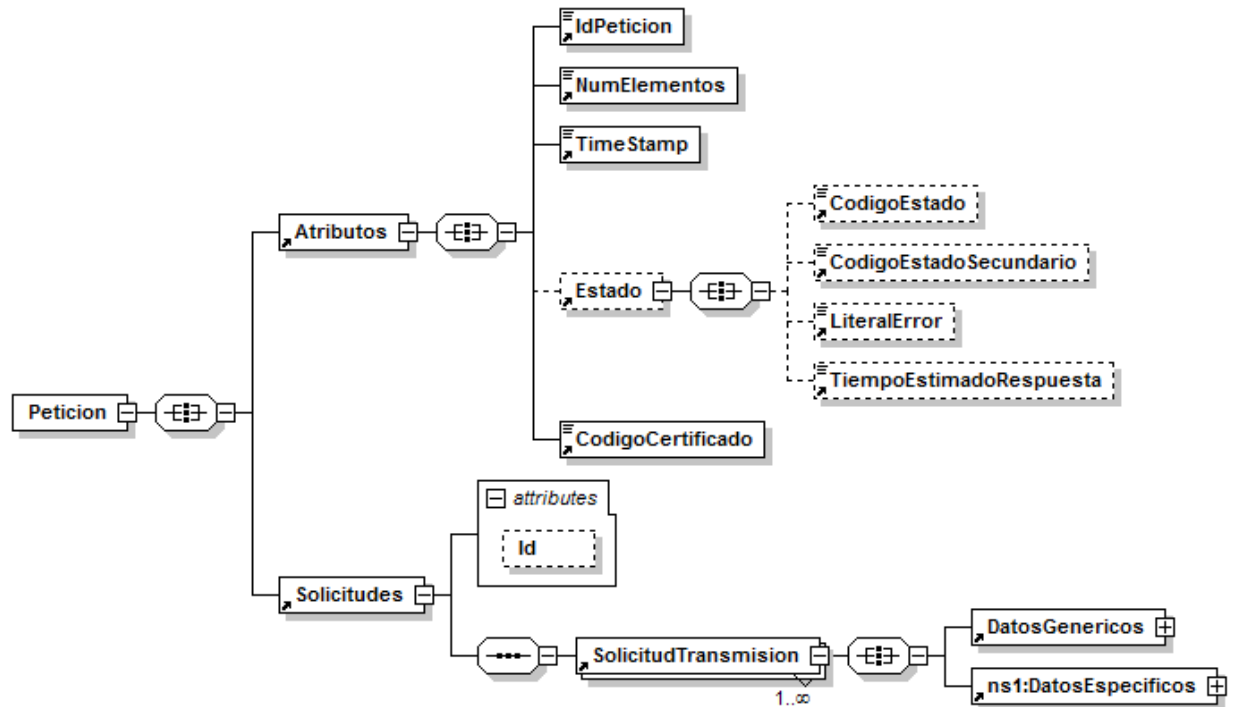
En la siguiente tabla se resume el tipo de dato y la información que contienen cada uno de los campos del mensaje de petición.

Ubicación	Nombre	Tipo	Etiqueta	Campo	Descripción
-----------	--------	------	----------	-------	-------------



			Obligatoria	Obligatorio	
Petición	Atributos	BLOQUE	Sí	No procede	<b>Bloque Único</b> Contiene los datos de control, relativos a toda la petición (n solicitudes).
Petición /Atributos	IdPetición	String(26)	Sí	Sí	<b>Identificador de petición único en el sistema</b> El sistema no validará si el número de peticiones recibidas es correlativo, solo la unicidad del ID de petición.  Se aconseja el siguiente formato: número de serie del certificado X509v3 + identificador secuencial por organismo.
Petición /Atributos	NumElementos	Int	Sí	Sí	<b>Número de elementos de la petición.</b> Sobre la rama 'SolicitudTransmision', se pueden incluir varias solicitudes en una misma petición al sistema, este campo contendrá el número de solicitudes realizadas en la petición  <i>En el caso de peticiones síncronas el valor de este nodo debe ser 1.</i>
Petición /Atributos	TimeStamp	String(29)	Sí	Sí	<b>Fecha y hora del envío del mensaje.</b> Formato: AAAA-MM-DDThh:mm:ss.mmm±hh:mm
Petición /Atributos	Estado	BLOQUE	No	No procede	<b>Bloque único</b> Contiene información sobre el estado de la petición.
Petición/Atributos/Estado	CodigoEstado	String(4)	No	No	<b>Código identificativo del estado</b> En el mensaje de Petición no tiene relevancia.
Petición/Atributos/Estado	CodigoEstadoSecundario	String(16)	No	No	<b>Código de error secundario</b> En el mensaje de Petición no tiene relevancia.
Petición/Atributos/Estado	LiteralError	String(255)	No	No	<b>Texto del error</b> En el mensaje de Petición no tiene relevancia
Petición/Atributos/Estado	TiempoEstimadoRespuesta	Int	No	No	<b>Tiempo estimado de respuesta</b>

					Se trata de una etiqueta opcional y su valor no es relevante en las Peticiones.
Peticion /Atributos	CodigoCertificado	String(64)	Si	Si	<b>Código del certificado del servicio que se solicita en la petición</b> El mismo valor que va en la parte de Datos Genéricos de la solicitud. Lo define cada emisor, y un mismo organismo emisor no puede tener dos iguales. <b>SVDLSTTNUWS01</b>
Peticion	Solicitudes	BLOQUE	Si	No procede	<b>Bloque único</b> Engloba la lista de solicitudes de transmisión que se envían.
Peticion /Solicitudes	SolicitudTransmision	BLOQUE	Sí	No procede	<b>Bloque que se repite de 1 a n veces.</b> Contiene los datos relativos a una solicitud de transmisión.
Peticion /Solicitudes /SolicitudTransmision	DatosGenericos	BLOQUE	Sí	No procede	<b>Bloque único</b> Contiene los datos genéricos sobre una transmisión.
Peticion /Solicitudes /SolicitudTransmision/ DatosGenericos	Emisor	BLOQUE	Sí	No procede	<b>Bloque único</b> Contiene datos del organismo emisor que ofrece el servicio. Al recibir la petición el sistema comprobará que el NIF del Emisor es correcto.
Peticion /Solicitudes /SolicitudTransmision/ DatosGenericos/ Emisor	NifEmisor	String(10)	Sí	Sí	<b>Nif del Emisor</b> El valor que debe tomar esta variable para este servicio es: <b>S2818001F</b>
Peticion /Solicitudes /SolicitudTransmision/ DatosGenericos/ Emisor	NombreEmisor	String(50)	Sí	Sí	<b>Nombre o razón social del emisor</b> El valor que debe tomar esta variable para este servicio es: <b>Ministerio de Educación.</b>
Peticion /Solicitudes /SolicitudTransmision/ DatosGenericos	Solicitante	BLOQUE	Sí	No procede	<b>Bloque único</b> Contiene datos del organismo al que pertenece la persona o aplicación que solicita los datos.
Peticion /Solicitudes /SolicitudTransmision/ DatosGenericos/ Solicitante	IdentificadorSolicitante	String(10)	Sí	Sí	<b>NIF del organismo</b>
Peticion /Solicitudes /SolicitudTransmision/ DatosGenericos/	NombreSolicitante	String(50)	Sí	Sí	<b>Nombre o razón social del organismo</b>



Solicitante					
Peticion /Solicitudes /SolicitudTransmision/ DatosGenericos/ Solicitante	UnidadTramitadora	String(250)	No	Sí	<b>Nombre de la Unidad Tramitadora que realiza la petición</b>
Peticion /Solicitudes /SolicitudTransmision/ DatosGenericos/ Solicitante	Procedimiento	BLOQUE	Si	No procede	<b>Bloque único</b> Contiene datos del procedimiento que autoriza la consulta.
Peticion /Solicitudes /SolicitudTransmision/ DatosGenericos/ Solicitante/ Procedimiento	CodProcedimiento	String(20)	Si	Si	<b>Código del Procedimiento que autoriza al usuario a realizar la consulta</b>
Peticion /Solicitudes /SolicitudTransmision/ DatosGenericos/ Solicitante/ Procedimiento	NombreProcedimiento	String(100)	Si	Si	<b>Nombre del Procedimiento que autoriza al usuario a realizar la consulta</b>
Peticion /Solicitudes /SolicitudTransmision/ DatosGenericos/ Solicitante	Finalidad	String(250)	Sí	Sí	<b>Contiene el motivo o causa por la que se necesita realizar la consulta de los datos.</b>
Peticion /Solicitudes /SolicitudTransmision/ DatosGenericos/ Solicitante	Consentimiento	String (3)	Sí	Sí	<b>Los valores admitidos son:</b> ✓ Si ✓ Ley
Peticion /Solicitudes /SolicitudTransmision/ DatosGenericos/ Solicitante	Funcionario	BLOQUE	Si	No procede	<b>Este BLOQUE contendrá información relativa al empleado público que realiza la solicitud.</b>
Peticion /Solicitudes /SolicitudTransmision/ DatosGenericos/ Solicitante/ Funcionario	NombreCompletoFuncionario	String(122)	Si	Si	<b>Etiqueta que contiene el nombre completo del empleado público que realiza la solicitud.</b>
Peticion /Solicitudes /SolicitudTransmision/ DatosGenericos/ Solicitante/ Funcionario	NifFuncionario	String(10)	Si	Si	<b>Etiqueta que contiene el NIF del empleado público que realiza la solicitud.</b>
Peticion /Solicitudes /SolicitudTransmision/ DatosGenericos/ Solicitante	IdExpediente	String(25)	No	Si	<b>Identificador del Expediente que justifica la consulta.</b>
Peticion /Solicitudes /SolicitudTransmision/ DatosGenericos	Titular	BLOQUE	Sí	No procede	<b>Bloque único</b> Contiene datos del ciudadano sobre el que se va a realizar la consulta.
Peticion /Solicitudes /SolicitudTransmision/ DatosGenericos/Titular	TipoDocumentacion	String	No	Sí	<b>Los valores posibles son:</b> ✓ NIF ✓ NIE
Peticion /Solicitudes /SolicitudTransmision/ DatosGenericos/Titular	Documentación	String(0)	No	Si	<b>No es posible consultar en este servicio por documentación</b>



Peticion /Solicitudes /SolicitudTransmision/ DatosGenericos/Titular	NombreCompleto	String(122)	No	Sí	<b>Nombre completo del titular de la solicitud.</b> No se realiza la consulta por este dato.
Peticion /Solicitudes /SolicitudTransmision/ DatosGenericos/Titular	Nombre	String(40)	Si	Sí	<b>Nombre del titular de la solicitud.</b> Es obligatorio en la consulta.
Peticion /Solicitudes /SolicitudTransmision/ DatosGenericos/Titular	Apellido1	String(40)	Si	Sí	<b>Primer Apellido del titular de la solicitud.</b> Es obligatorio en la consulta.
Peticion /Solicitudes /SolicitudTransmision/ DatosGenericos/Titular	Apellido2	String(40)	No	Sí	<b>Segundo Apellido del titular de la solicitud.</b> No se realiza la consulta por este dato.
Peticion /Solicitudes /SolicitudTransmision/ DatosGenericos/	Transmision	BLOQUE	Sí	No procede	<b>Bloque único.</b> <b>Contiene los datos del certificado que se va a solicitar.</b>
Peticion /Solicitudes /SolicitudTransmision/ DatosGenericos/ Transmision	CodigoCertificado	String(64)	Sí	Sí	<b>El código del certificado al que se accede.</b> <i>El mismo valor que va en el nodo Atributos.</i> Lo define cada emisor, y un mismo organismo emisor no puede tener dos iguales. Para este servicio el código es: <b>SVDLSTTNUWS01</b>
Peticion /Solicitudes /SolicitudTransmision/ DatosGenericos/ Transmision	IdSolicitud	String(40)	Sí	Sí	<b>Identificador de la solicitud</b> Único para el organismo solicitante. En el caso de las peticiones asíncronas con múltiples solicitudes, identifica cada una de las solicitudes individuales que van englobadas en la petición.
Peticion /Solicitudes /SolicitudTransmision/ DatosGenericos/ Transmision	IdTransmision	String(29)	No	Sí	<b>Identificador de la transmisión</b> Único para el organismo solicitante.
Peticion /Solicitudes /SolicitudTransmision/ DatosGenericos/ Transmision	FechaGeneracion	String(29)	No	Sí	<b>Fecha y hora de la generación de la transmisión.</b> Formato: AAAA-MM-DDThh:mm:ss.mmm±hh:mm
Peticion/ Transmisiones / TransmisionDatos/	DatosEspecificos	BLOQUE	Si	No procede	<b>Bloque único</b> Contiene los datos de transmisión que se solicita al organismo emisor y que tienen relación específica con el certificado que se está solicitando. La rama de

					Datos Específicos estará formada por dos subramas: Consulta y Retorno. Para comprender en detalle ambas ramas véanse los puntos 5.2.5 Datos Específicos y 5.2.6 Formato Datos Específicos
--	--	--	--	--	---

### 5.2.3 Mensaje de Respuesta al Servicio de Consulta de Listado de Títulos NO Universitarios

A continuación se recoge el mensaje de respuesta que debe devolver el servicio de Consulta de Listado de Títulos NO Universitarios.

Como se aprecia en la Figura 5.- Diagrama del mensaje de respuesta del Servicio la respuesta estará formada por dos ramas de información, la rama definida como **Atributos**, y la de **Transmisiones**.

La rama **Atributos** contiene los datos de control relativos a toda la respuesta y la codificación de la respuesta obtenida.

La rama **Transmisiones** contiene información con:

- ✚ **DatosGenericos** que siguen el esquema especificado en el proyecto de Sustitución de Certificado en Soporte Papel, el cual recoge todas las consideraciones legales a tener en cuenta en la transmisión de datos entre Administraciones.
- ✚ **DatosEspecificos**, contendrá todos los datos de la respuesta dada por el Ministerio de Educación e información de errores cuando aplique. En el caso de las multipeticiones (peticiones asíncronas con múltiples solicitudes), se especificará en esta rama el resultado individual de cada consulta perteneciente a la multipetición. El detalle de esta rama se ve en el siguiente apartado.



Figura 5.- Diagrama del mensaje de respuesta del Servicio



Figura 6.- Diagrama de la rama DatosGenericos del mensaje de respuesta del Servicio

### 5.2.4 Formato de los Datos de la Respuesta del Servicio de Consulta de Listado de Títulos NO Universitarios

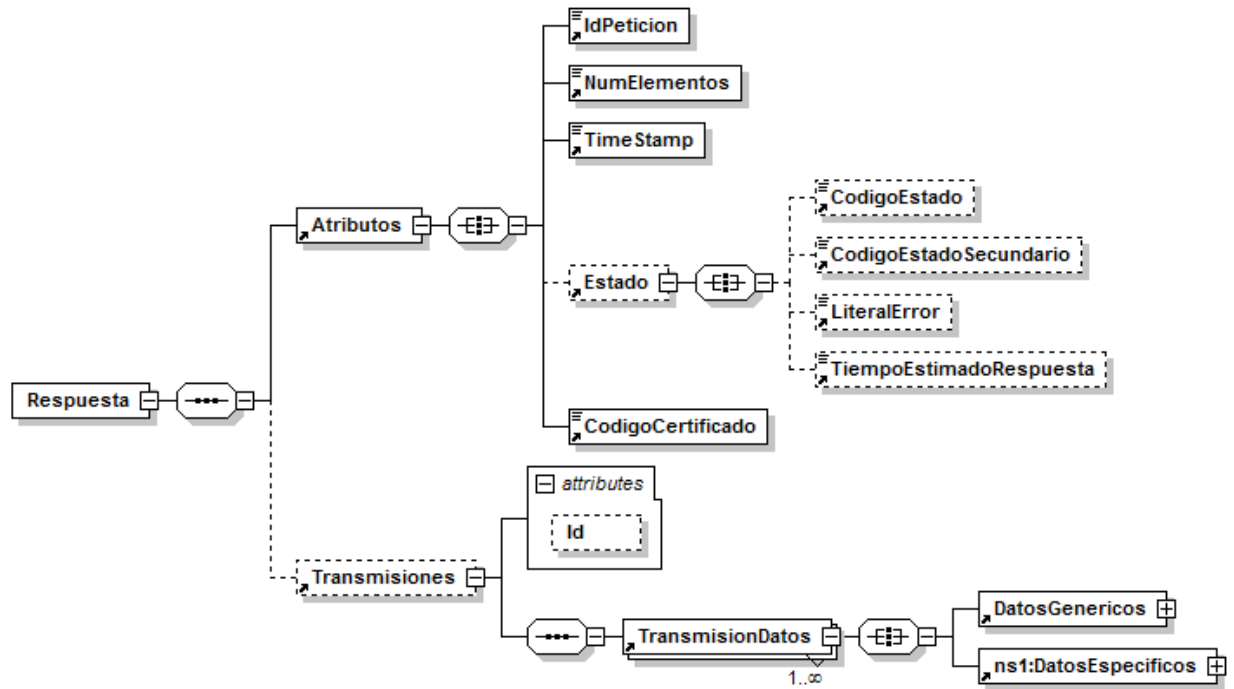
En la siguiente tabla se resume el tipo de dato y la información que contienen cada uno de los campos del mensaje de respuesta del servicio.

Ubicación	Nombre	Tipo	Etiqueta Obligatoria	Campo Obligatorio	Descripción
Respuesta	Atributos	BLOQUE	Sí	No procede	<b>Bloque Único</b> Contiene los datos de control, relativos a toda la petición (n solicitudes).
Respuesta /Atributos	IdPetición	String(26)	Sí	Sí	<b>Identificador de petición único en el sistema</b> Esta etiqueta contiene el mismo valor que el introducido sobre la etiqueta IdPetición del mensaje de petición.
Respuesta /Atributos	NumElementos	Int	Sí	Sí	<b>Número de elementos de la petición</b> Sobre la rama 'SolicitudTransmision', se pueden incluir varias solicitudes en una misma petición al sistema, este campo contendrá el número de solicitudes realizadas en una petición concreta.  Para una petición síncrona este valor siempre debe ser 1.  Para una petición asíncrona el máximo valor permitido para este campo es 1000.
Respuesta /Atributos	TimeStamp	String(29)	Sí	Sí	<b>Fecha y hora del envío del mensaje</b> Formato: AAAA-MM-DDThh:mm:ss.mmm±hh:mm
Respuesta /Atributos	Estado	BLOQUE	No	No procede	<b>Bloque único</b> Contiene información sobre el estado de la petición.
Respuesta /Atributos/Estado	CodigoEstado	String(4)	No	No	<b>Código identificativos del estado de la petición</b>



					En el caso de las peticiones síncronas contendrá siempre el valor '0003'. En el caso de las asíncronas contendrá el valor '0003' si la respuesta ya está disponible o bien el valor '0002', en caso de que la respuesta aún no esté disponible, caso en el que en la respuesta no habrá transmisiones y se devolverá un nuevo TER (Tiempo Estimado de Respuesta).
Respuesta /Atributos/Estado	CodigoEstadoSecundario	String(16)	No	No	<b>Código de error secundario, para incorporar códigos de error internos de los sistemas.</b>
Respuesta /Atributos/Estado	LiteralError	String(255)	No	No	<b>Descripción del estado de la petición.</b> En el caso de las peticiones síncronas contendrá siempre el valor 'TRAMITADA'. En el caso de las asíncronas contendrá el valor 'TRAMITADA' si la respuesta ya está disponible o bien el valor 'EN PROCESO', en caso de que la respuesta aún no esté disponible caso en el que en la respuesta no habrá transmisiones y se devolverá un nuevo TER (Tiempo Estimado de Respuesta).
Respuesta /Atributos/Estado	TiempoEstimadoRespuesta	Int	No	No	<b>Tiempo estimado de respuesta.</b> Su valor no es relevante cuando la comunicación es síncrona
Respuesta /Atributos	CodigoCertificado	String(64)	Si	Si	<b>Código del certificado del servicio que se solicita en la petición.</b> El mismo valor que va en la parte de Datos Genéricos de la solicitud. Lo define cada emisor, y un mismo organismo emisor no puede tener dos iguales. El campo contendrá el valor: <b>SVDLSTTNUWS01</b>



Respuesta	Transmisiones	BLOQUE	Si	No proced e	<b>Bloque único que engloba la lista de transmisiones de datos que se envían.</b>
Respuesta /Solicitudes	TransmisionDatos	BLOQUE	Sí	No proced e	<b>Bloque que se repite de 1 a n veces</b> Contiene los datos relativos a una transmisión de datos.
Peticion /Solicitudes /SolicitudTransmision	DatosGenericos	BLOQUE	Sí	No proced e	<b>Bloque único</b> Contiene los datos genéricos sobre una transmisión.
Respuesta / Transmisiones / TransmisionDatos/DatosGenericos	Emisor	BLOQUE	Sí	No proced e	<b>Bloque único</b> Contiene datos del emisor del servicio. Al recibir la petición externa el sistema comprobará que el NIF es correcto.
Respuesta / Transmisiones / TransmisionDatos/DatosGenericos/ Emisor	NifEmisor	String(10)	Sí	Sí	<b>Nif del Emisor</b> El valor que debe tomar esta variable para este servicio es: <b>S2818001F</b>
Respuesta / Transmisiones / TransmisionDatos/DatosGenericos/ Emisor	NombreEmisor	String(50)	Sí	Sí	<b>Nombre o razón social</b> El valor que debe tomar esta variable para este servicio es: <b>Ministerio de Educación.</b>
Respuesta / Transmisiones / TransmisionDatos/DatosGenericos	Solicitante	BLOQUE	Sí	No proced e	<b>Bloque único</b> Contiene datos del solicitante de la transmisión.
Respuesta / Transmisiones / TransmisionDatos/DatosGenericos/ Solicitante	IdentificadorSolicitante	String(10)	Sí	Sí	<b>CIF del Organismo al que pertenece la persona o aplicación que solicita los datos.</b>
Respuesta / Transmisiones / TransmisionDatos/DatosGenericos/ Solicitante	NombreSolicitante	String(50)	Sí	sí	<b>Organismo al que pertenece la persona o aplicación que solicita los datos.</b>
Respuesta / Transmisiones/ TransmisionDatos / DatosGenericos/ Solicitante	UnidadTramitadora	String(250)	No	Si	<b>Unidad Tramitadora a la que pertenece la persona o aplicación que solicita los datos.</b>
Respuesta / Transmisiones/ TransmisionDatos / DatosGenericos/ Solicitante	Procedimiento	BLOQUE	Si	No proced e	<b>Bloque único</b> Contiene datos del procedimiento en base al cual se autoriza la consulta.
Respuesta / Transmisiones/ TransmisionDatos / DatosGenericos/ Solicitante	CodProcedimiento	String(20)	Si	Si	<b>Código del Procedimiento en base al cual se autoriza la consulta.</b>





Respuesta / Transmisiones/ TransmisionDatos / DatosGenericos/ Solicitante	NombreProcedimient o	String(10 0)	Si	Si	<b>Nombre del Procedimiento en base al cual se autoriza la consulta.</b>
Respuesta / Transmisiones / TransmisionDatos/DatosGen ericos/ Solicitante	Finalidad	String(25 0)	Sí	Sí	<b>Contiene el motivo o causa por la que se necesita realizar la consulta de datos.</b>
Respuesta / Transmisiones / TransmisionDatos/DatosGen ericos/ Solicitante	Consentimiento	String (3)	Sí	Sí	<b>Los valores posibles son:</b> - Si - Ley
Respuesta / Transmisiones / TransmisionDatos/DatosGen ericos/ Solicitante	Funcionario	BLOQUE	Sí	No proced e	<b>Este BLOQUE contendrá información relativa al empleo público que realiza la solicitud.</b>
Respuesta / Transmisiones / TransmisionDatos/DatosGen ericos/ Solicitante/ Funcionario	NombreCompletoFun cionario	String(12 2)	Sí	Sí	<b>Nombre completo del empleo público que realiza la solicitud.</b>
Respuesta / Transmisiones / TransmisionDatos/DatosGen ericos/ Solicitante/ Funcionario	NifFuncionario	String(10 )	Sí	Sí	<b>NIF del empleado público que realiza la solicitud.</b>
Peticion /Solicitudes /SolicitudTransmision/ DatosGenericos/ Solicitante	IdExpediente	String(25 )	No	Sí	<b>Bloque único</b> Contiene el identificador del expediente para el que es necesario realizar la consulta.
Respuesta / Transmisiones / TransmisionDatos/DatosGen ericos	Titular	BLOQUE	Sí	No proced e	<b>Bloque único.</b> Contiene datos del ciudadano cuya información se desea consultar.
Respuesta / Transmisiones / TransmisionDatos/DatosGen ericos/Titular	TipoDocumentacion	String	No	Sí	<b>Los valores posibles son único valor posible es:</b> ✓ NIF ✓ NIE  <b>Vendrá informado en el caso de conocerse en el servicio de Educación.</b>
Respuesta / Transmisiones / TransmisionDatos/DatosGen ericos/Titular	Documentación	String(14 )	No	Si	<b>Número de documento según el TipoDocumentacion.</b>  Este campo contiene el número de documento del ciudadano del que se han consultado los datos, según se trate de un ciudadano español o extranjero. La codificación de este campo es la



					<p>siguiente:</p> <ul style="list-style-type: none"> <li>NIF (ciudadano español): 8 dígitos + Carácter Control.</li> <li>NIE (ciudadano extranjero): [X,Y,Z] + 7 dígitos + Carácter Control.</li> </ul> <p>Aquellos NIFs y NIEs que tengan menos de 8 dígitos deberán ser rellenados con 0's por la izquierda</p> <p><b>Vendrá informado en el caso de conocerse en el servicio de Educación y en el caso de que la respuesta contenga UN solo titular.</b></p>
Respuesta / Transmisiones / TransmisionDatos/DatosGenericos/Titular	NombreCompleto	String(122)	No	Sí	<p><b>Nombre completo del titular de la solicitud.</b> Contendrá el nombre completo asociado a la documentación consultada en Educación.</p> <p><b>Vendrá informado en el caso de conocerse en el servicio de Educación y en el caso de que la respuesta contenga UN solo titular.</b></p>
Respuesta / Transmisiones / TransmisionDatos/DatosGenericos/Titular	Nombre	String(40)	No	Sí	<p><b>Nombre del titular de la solicitud.</b> Contendrá el nombre asociado a la documentación consultada en Educación.</p> <p><b>Vendrá informado en el caso de conocerse en el servicio de Educación y en el caso de que la respuesta contenga UN solo titular.</b></p>
Respuesta / Transmisiones / TransmisionDatos/DatosGenericos/Titular	Apellido1	String(40)	No	Sí	<p><b>Primer Apellido del titular de la solicitud.</b> Contendrá el primer apellido asociado a la documentación consultada en Educación.</p>



					<b>Vendrá informado en el caso de conocerse en el servicio de Educación y en el caso de que la respuesta contenga UN solo titular.</b>
Respuesta / Transmisiones / TransmisionDatos/DatosGenericos/Titular	Apellido2	String(40)	No	Sí	<b>Segundo Apellido del titular de la solicitud.</b> Contendrá el segundo apellido asociado a la documentación consultada en Educación.  <b>Vendrá informado en el caso de conocerse en el servicio de Educación y en el caso de que la respuesta contenga UN solo titular.</b>
Respuesta / Transmisiones / TransmisionDatos/DatosGenericos/	Transmision	BLOQUE	Sí	No procede	<b>Bloque único</b> Contiene los datos del certificado que solicitado.
Respuesta / Transmisiones / TransmisionDatos/DatosGenericos/ Transmision	CodigoCertificado	String(64)	Sí	Sí	<b>Código del certificado solicitado.</b> El mismo valor que va en la parte de Atributos de la solicitud. Lo define cada emisor, y un mismo organismo emisor no puede tener dos iguales. El campo contendrá el valor: <b>SVDLSTTNUWS01</b>
Respuesta / Transmisiones / TransmisionDatos/DatosGenericos/ Transmision	IdSolicitud	String(40)	Sí	Sí	<b>Identificador de la solicitud, único para el organismo solicitante.</b> En el caso de las Multipeticiones (peticiones asíncronas con múltiples solicitudes), identifica cada una de las solicitudes individuales que van englobadas en la petición
Respuesta / Transmisiones / TransmisionDatos/DatosGenericos/ Transmision	IdTransmision	String(29)	Si	Sí	<b>Código de la transmisión, único para el organismo emisor.</b>
Respuesta / Transmisiones / TransmisionDatos/DatosGenericos/ Transmision	FechaGeneracion	String(29)	Si	Sí	<b>Fecha y hora de la generación del certificado</b> Formato: AAAA-MM-DDThh:mm:ss.mmm±hh:mm
Respuesta / Transmisiones / TransmisionDatos/	DatosEspecificos	BLOQUE	Si	No procede	<b>Bloque único</b> Contiene los datos de

				e	transmisión que se responden desde el organismo emisor y que tienen relación específica con el certificado que se está solicitando. En un mensaje de respuesta del proceso de Consulta, la rama de Datos Específicos estará formada por subramas: Para comprender en detalle las ramas véanse los puntos 5.2.5 Datos Específicos, <b>5.2.6 Formato Datos Específicos.</b>
--	--	--	--	---	---

### 5.2.5 Datos Especificos

A continuación se recoge el diagrama del esquema de validación de los DatosEspecificos de la Petición y Respuestas al usuario.



Figura 7.- Diagrama de Datos Especificos de Consulta del Servicio



Figura 8.- Diagrama de Datos Especificos de Respuesta del servicio

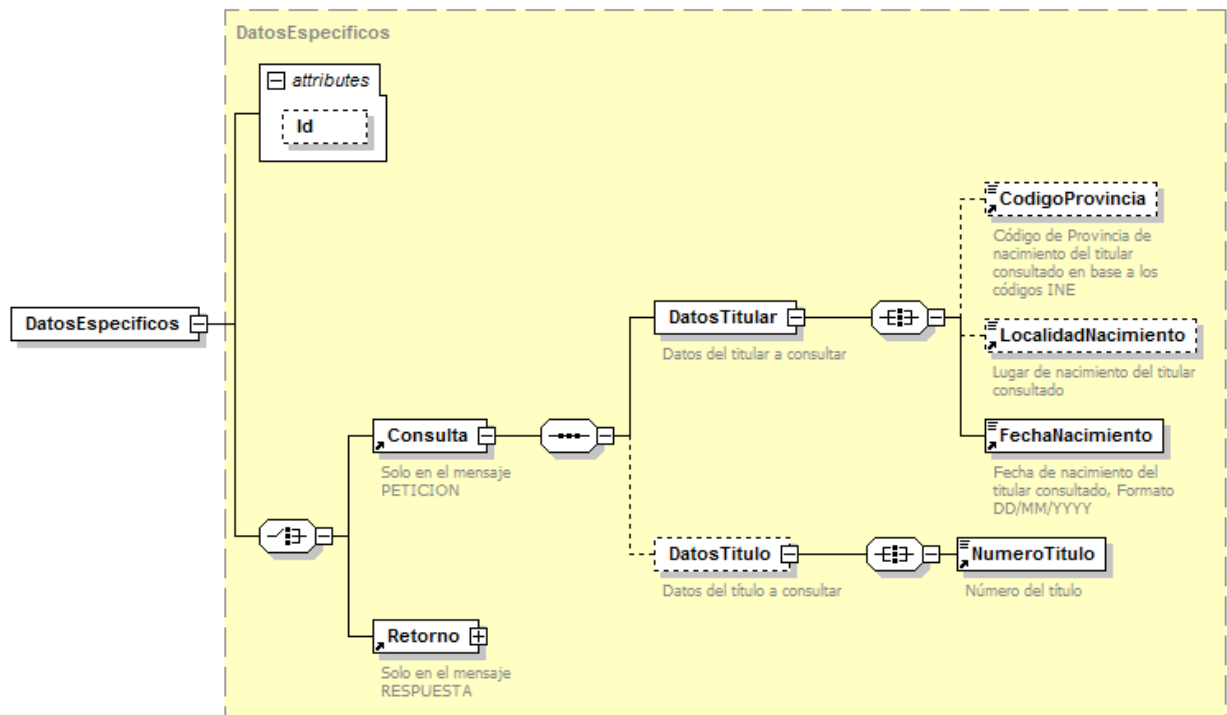

Figura 9.- Diagrama detallado del nodo DatosTitulacion de la Respuesta del servicio

## 5.2.6 Formato Datos Específicos

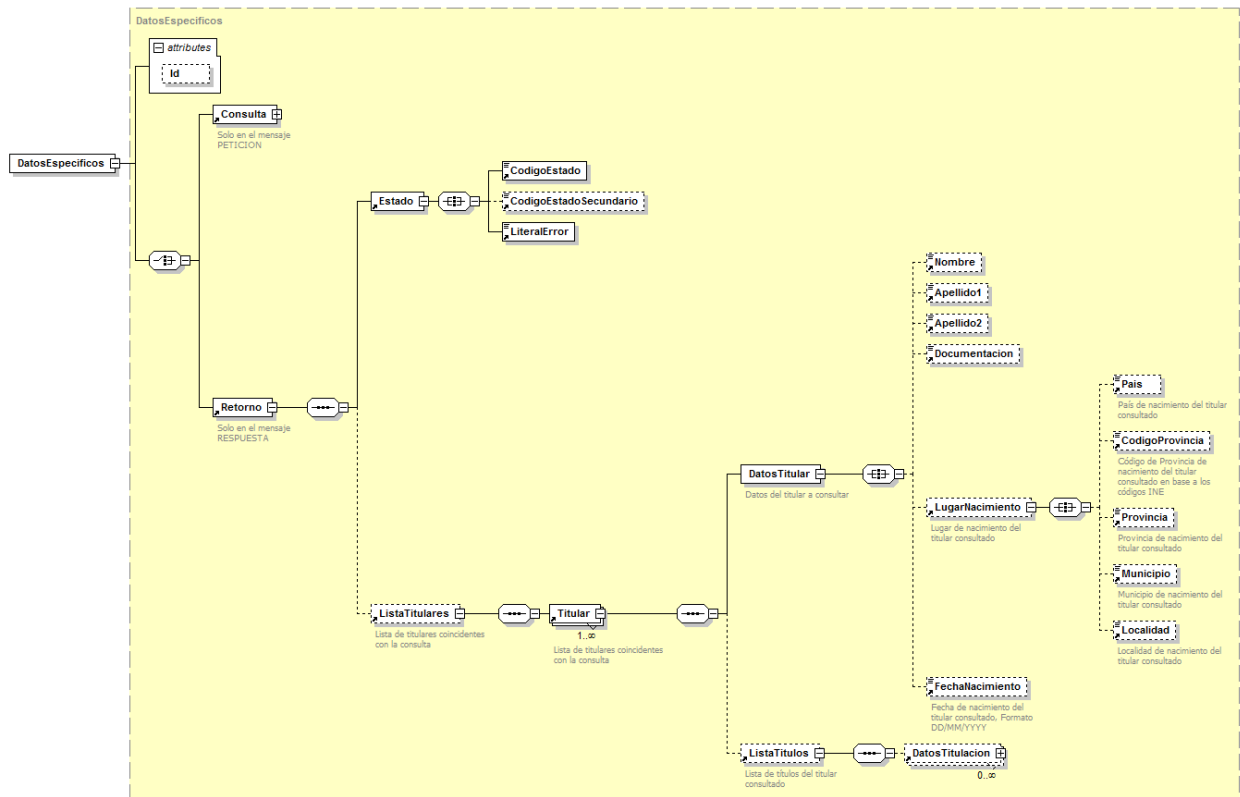
En la siguiente tabla se resume el tipo de dato y la información que contienen cada uno de los campos del mensaje de datos específicos.

Ubicación	Nombre	Tipo	Etiqueta Obligatoria	Campo Obligatorio	Descripción
DatosEspecificos	Consulta	BLOQUE	Si	No procede	<b>Bloque único</b> Contiene información sobre los datos de la consulta.
DatosEspecificos/Consulta	DatosTitular	BLOQUE	Si	No procede	<b>Bloque único</b> Contiene información sobre los datos del titular de la consulta.
DatosEspecificos/Consulta/DatosTitular	CodigoProvincia	String(2)	No	Si	<b>Código de provincia de nacimiento del titular consultado.</b> La codificación utilizada será la codificación de INE.
DatosEspecificos/Consulta/DatosTitular	LocalidadNacimiento	String(50)	No	Si	<b>Localidad de nacimiento del titular consultado.</b>
DatosEspecificos/Consulta/DatosTitular	FechaNacimiento	String(10)	Si	Si	<b>Fecha de nacimiento del titular consultado.</b> Vendrá en formato DD/MM/AAAA
DatosEspecificos/Consulta	DatosTitulo	BLOQUE	No	No procede	<b>Bloque único</b> Contiene información sobre los datos del título de la consulta.
DatosEspecificos/Consulta/DatosTitulo	NumeroTitulo	String(15)	No	Si	<b>Código del título a consultar.</b>
DatosEspecificos	Retorno	BLOQUE	Si	No procede	<b>Bloque único</b> Contiene información sobre los datos devueltos por el servicio.
DatosEspecificos/Retorno	Estado	BLOQUE	Si	No procede	<b>Bloque único</b> Contiene información del estado de la respuesta.
DatosEspecificos/Retorno/Estado	CodigoEstado	String(4)	SI	SI	<b>Código de estado o error</b> Véase Tabla 8.- Códigos de error SCSP

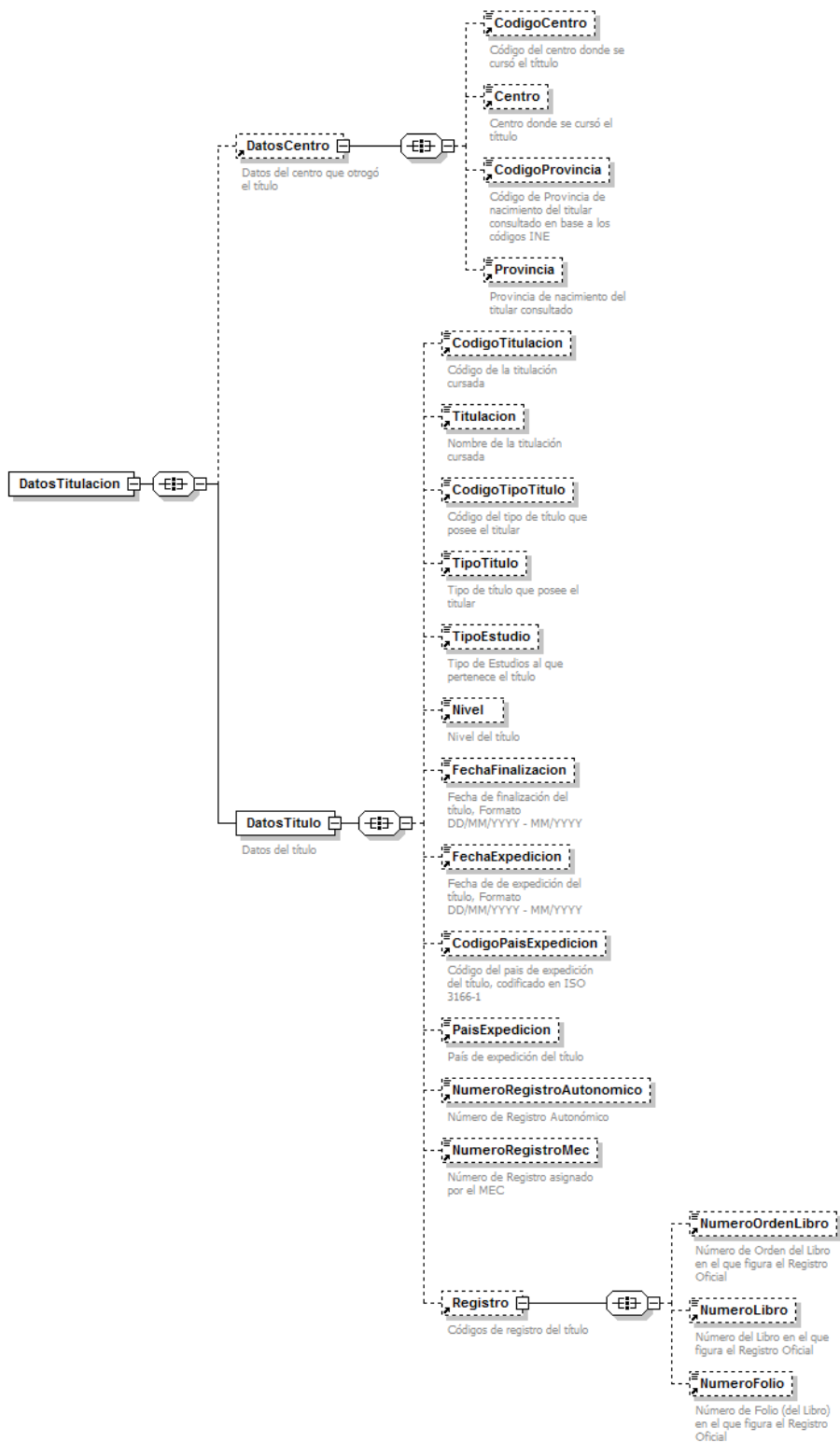



DatosEspecificos/Retorno/ Estado	CodigoEstadoSecundario	String(16)	SI	SI	<b>Código de error secundario, para incorporar códigos de error internos de los sistemas.</b>
DatosEspecificos/Retorno/ Estado	LiteralError	String(255)	NO	NO	<b>Descripción de estado de la respuesta</b> Véase Tabla 8.- Códigos de error SCSP
DatosEspecificos/Retorno	ListaTitulares	BLOQUE	No	No Procede	<b>Listado de los titulares obtenidos en la respuesta del servicio.</b>
DatosEspecificos/Retorno/ListaTitulares	Titular	BLOQUE	Si	No Procede	<b>Titulares obtenidos en la respuesta del servicio.</b>
DatosEspecificos/Retorno/ListaTitulares/ Titular	DatosTitular	BLOQUE	Si	No Procede	<b>Datos del Titular obtenidos en la respuesta del servicio.</b>
DatosEspecificos/Retorno/ListaTitulares/ Titular /DatosTitular	Documentacion	String(14)	No	Si	<b>Número de documento según.</b>  Este campo contiene el número de documento del ciudadano del que se han consultado los datos, según se trate de un ciudadano español o extranjero. La codificación de este campo es la siguiente:  <ul style="list-style-type: none"> <li>• NIF (ciudadano español): 8 dígitos + Carácter Control.</li> <li>• NIE (ciudadano extranjero): [X,Y,Z] + 7 dígitos + Carácter Control.</li> </ul>
DatosEspecificos/Retorno/ListaTitulares/ Titular /DatosTitular	Nombre	String(40)	No	Si	<b>Nombre del titular obtenido.</b> Contendrá el nombre asociado a la documentación

					consultada en Educación.
DatosEspecificos/Retorno/ListaTitulares/Titular /DatosTitular	Apellido1	String(40)	No	Si	<b>Primer Apellido del titular obtenido.</b> Contendrá el primer Apellido asociado a la documentación consultada en Educación.
DatosEspecificos/Retorno/ListaTitulares/Titular /DatosTitular	Apellido2	String(40)	No	Si	<b>Segundo Apellido del titular obtenido.</b> Contendrá el segundo Apellido asociado a la documentación consultada en Educación.
DatosEspecificos/Retorno/ListaTitulares/Titular /DatosTitular	LugarNacimiento	BLOQUE	No	No Procede	<b>Bloque único</b> Contiene la información del lugar de nacimiento del titular para una consulta realizada.
DatosEspecificos/Retorno/ListaTitulares/Titular /DatosTitular/LugarNacimiento	Pais	String(40)	No	Si	<b>País de nacimiento del titular consultado.</b>
DatosEspecificos/Retorno/ListaTitulares/Titular /DatosTitular/LugarNacimiento	CodigoProvincia	String(2)	No	Si	<b>Código de provincia de nacimiento del titular consultado.</b> La codificación utilizada será la codificación de INE.
DatosEspecificos/Retorno/ListaTitulares/Titular /DatosTitular/LugarNacimiento	Provincia	String(30)	No	Si	<b>Provincia de nacimiento del titular consultado.</b>
DatosEspecificos/Retorno/ListaTitulares/Titular /DatosTitular/LugarNacimiento	Municipio	String(50)	No	Si	<b>Municipio de nacimiento del titular consultado.</b>
DatosEspecificos/Retorno/ListaTitulares/Titular /DatosTitular/LugarNacimiento	Localidad	String(50)	No	Si	<b>Localidad de nacimiento del titular consultado.</b>
DatosEspecificos/Retorno/ListaTitulares/Titular /DatosTitular	FechaNacimiento	String(10)	No	Si	<b>Fecha de nacimiento del titular obtenido.</b> Vendrá en formato DD/MM/AAAA
DatosEspecificos/Retorno/ListaTitulares/Titular	ListaTitulos	BLOQUE	No	No procede	<b>Bloque único</b> Contiene información sobre los títulos devueltos por el



					servicio.
DatosEspecificos/Retorno/ListaTitulares/Titular/ListaTitulos	DatosTitulacion	BLOQUE	No	No procede	<b>Bloque único</b> Contiene información sobre los datos de las titulaciones devueltas por el servicio.
DatosEspecificos/Retorno/ListaTitulares/Titular/ListaTitulos/DatosTitulacion	DatosCentro	BLOQUE	No	No procede	<b>Bloque único</b> Contiene información sobre los datos del centro que otorgó el título.
DatosEspecificos/Retorno/ListaTitulares/Titular/ListaTitulos/DatosTitulacion/DatosCentro	CodigoCentro	String(10)	No	Si	<b>Código del centro donde se cursó el título.</b>
DatosEspecificos/Retorno/ListaTitulares/Titular/ListaTitulos/DatosTitulacion/DatosCentro	Centro	String(200)	No	Si	<b>Centro donde se cursó el título.</b>
DatosEspecificos/Retorno/ListaTitulares/Titular/ListaTitulos/DatosTitulacion/DatosCentro	CodigoProvincia	String(2)	No	Si	<b>Código de provincia donde se cursó el título.</b> La codificación utilizada será la codificación de INE.
DatosEspecificos/Retorno/ListaTitulares/Titular/ListaTitulos/DatosTitulacion/DatosCentro	Provincia	String(30)	No	Si	<b>Provincia donde se cursó el título.</b>
DatosEspecificos/Retorno/ListaTitulares/Titular/ListaTitulos/DatosTitulacion	DatosTitulo	BLOQUE	Si	No procede	<b>Bloque único</b> Contiene información sobre los datos del título cursado.
DatosEspecificos/Retorno/ListaTitulares/Titular/ListaTitulos/DatosTitulacion/DatosTitulo	CodigoTitulacion	String(4)	No	Si	<b>Código de la titulación cursada.</b> <b>Véase el Excel Codigos_titulacion_no_universitarios.xlsx</b>
DatosEspecificos/Retorno/ListaTitulares/Titular/ListaTitulos/DatosTitulacion/DatosTitulo	Titulacion	String(100)	No	Si	<b>Nombre de la titulación cursada.</b> <b>Véase el Excel Codigos_titulacion_no_universitarios.xlsx</b>
DatosEspecificos/Retorno/ListaTitulares/Titular/ListaTitulos/DatosTitulacion/DatosTitulo	CodigoTipoTitulo	String(4)	No	Si	<b>Código del tipo de título que posee el titular.</b>
DatosEspecificos/Retorno/ListaTitulares/Titular/ListaTitulos/DatosTitulacion/DatosTitulo	TipoTitulo	String(50)	No	Si	<b>Tipo de título que posee el titular.</b>

acion/DatosTitulo					
DatosEspecificos/Retorno/ListaTitulares/Titular/ListaTitulos/DatosTitulacion/DatosTitulo	TipoEstudio	String(40)	No	Si	<b>Tipo de estudio al que pertenece el título.</b> <ul style="list-style-type: none"> <li>• LGE</li> <li>• ANTLGE</li> <li>• LOE</li> <li>• LOGSE</li> </ul>
DatosEspecificos/Retorno/ListaTitulares/Titular/ListaTitulos/DatosTitulacion/DatosTitulo	Nivel	String(2)	No	Si	<b>Nivel del título</b> <b>Véase el Excel Codigos_titulacion_no_universitarios.xlsx</b>
DatosEspecificos/Retorno/ListaTitulares/Titular/ListaTitulos/DatosTitulacion/DatosTitulo	FechaFinalizacion	String(10)	No	Si	<b>Fecha de finalización del título.</b> Corresponde a la fecha de finalización del título. Vendrá en formato DD/MM/AAAA
DatosEspecificos/Retorno/ListaTitulares/Titular/ListaTitulos/DatosTitulacion/DatosTitulo	FechaExpedicion	String(10)	No	Si	<b>Fecha de expedición del título.</b> Corresponde a la fecha del pago de las tasas para la expedición del título. Vendrá en formato DD/MM/AAAA
DatosEspecificos/Retorno/ListaTitulares/Titular/ListaTitulos/DatosTitulacion/DatosTitulo	CodigoPaisExpedicion	String(3)	No	Si	<b>Código de país de expedición del título.</b> Vendrá codificado en ISO 3166-1 (Numérico)
DatosEspecificos/Retorno/ListaTitulares/Titular/ListaTitulos/DatosTitulacion/DatosTitulo	PaisExpedicion	String(40)	No	Si	<b>País de expedición del título.</b>
DatosEspecificos/Retorno/DatosTitulacion/DatosTitulo	NumeroRegistroAutonomico	String(15)	No	Si	<b>Número del registro autonómico del título.</b>
DatosEspecificos/Retorno/DatosTitulacion/DatosTitulo	NumeroRegistroMec	String(15)	No	Si	<b>Número de registro asignado por el Ministerio de Educación</b>
DatosEspecificos/Retorno/DatosTitulacion/DatosTitulo	Registro	BLOQUE	No	No Procede	<b>Bloque único</b> Contiene información sobre los datos del registro del título devuelto.
DatosEspecificos/Retorno/DatosTitulacion/DatosTitulo/Registro	NumeroOrdenLibro	String(6)	No	Si	<b>Número de Orden del Libro en el que figura el Registro Oficial.</b>

DatosEspecificos/Retorno/ DatosTitulacion/DatosTitulo/Registro	NumeroLibro	String(6)	No	Si	Número del libro en el que figura el Registro Oficial.
DatosEspecificos/Retorno/ DatosTitulacion/DatosTitulo/Registro	NumeroFolio	String(4)	No	Si	Número del folio(Del Libro) en el que figura el Registro Oficial.

### 5.3 Peticiones Asíncronas

A continuación se define el intercambio de mensajes para una petición sobre el SVD a través de una comunicación asíncrona.

#### 5.3.1 Mensaje de Petición Asíncrona

El mensaje de petición seguirá las especificaciones definidas para el servicio creado, véase el punto 5.2.1 *Mensaje de Petición al Servicio de Consulta del Listado de Títulos NO Universitarios*.

#### 5.3.2 Mensaje de Confirmación de Petición



Figura 10.- Diagrama del mensaje de Confirmación de Petición del Servicio

#### 5.3.3 Formato del Mensaje de Confirmación de Petición

En la siguiente tabla se resume el tipo de dato y la información que contienen cada uno de los campos del mensaje de Confirmación de Petición.

Ubicación	Nombre	Tipo	Etiqueta Obligatoria	Campo Obligatorio	Descripción
ConfirmacionPeticion	Atributos	BLOQUE	Sí	No procede	<b>Bloque Único.</b> Contiene los datos de control, relativos a toda la petición (n solicitudes).

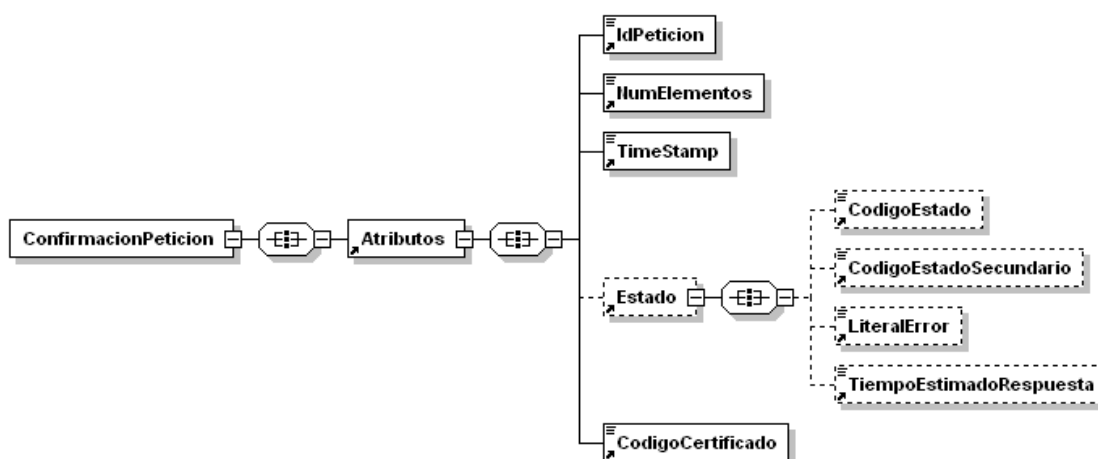
ConfirmacionPetición /Atributos	IdPetición	String(26)	Sí	Sí	<b>Identificador de petición único en el sistema.</b> Cada petición que se recibe debe llevar un número único en el sistema, este número generalmente corresponde al número de serie del certificado de la aplicación que realiza la petición, más un número que representa el número de peticiones realizadas desde esta aplicación.
ConfirmacionPetición /Atributos	NumElementos	Int	Sí	Sí	<b>Número de elementos de la petición.</b> Sobre la rama <i>SolicitudTransmision</i> de un mensaje de petición se pueden incluir varias solicitudes en una misma invocación al sistema, este campo contendrá el número de solicitudes realizadas en una invocación concreta.
ConfirmacionPetición /Atributos	TimeStamp	String(29)	Sí	Sí	<b>Fecha y hora del envío del mensaje.</b> Formato: AAAA-MM-DDThh:mm:ss.mmm±hh:mm
ConfirmacionPetición /Atributos	Estado	BLOQUE	No	No procede	<b>Bloque único</b> Contiene información sobre el estado de la petición.
ConfirmacionPetición /Atributos/Estado	CodigoEstado	String(4)	No	No	<b>Código de error o estado.</b> Contendrá siempre el valor 0002.
ConfirmacionPetición /Atributos/Estado	CodigoEstadoSecundario	String(16)	No	No	<b>Código de error secundario,</b> en la primera fase del sistema este dato no tienen relevancia para el proceso.
ConfirmacionPetición /Atributos/Estado	LiteralError	String(255)	No	No	<b>Texto del error.</b> Contendrá siempre el valor "En Proceso".
ConfirmacionPetición /Atributos/Estado	TiempoEstimadoRespuesta	Int	No	No	<b>Tiempo estimado de respuesta.</b> Es el tiempo en el que se espera tener lista la respuesta, y sirve de orientación al cliente antes de enviar "la solicitud de respuesta".

ConfirmacionPetición /Atributos	CodigoCertificado	String(64)	Si	Si	Código del certificado del servicio que se solicita en la petición. El mismo valor que va en la parte de Datos Genéricos de la solicitud. Lo define cada emisor, y un mismo organismo emisor no puede tener dos iguales. <b>SVDLSTTNUWS01.</b>
---------------------------------	-------------------	------------	----	----	--

### 5.3.4 Mensaje de Solicitud de Respuesta



Figura 11.- Diagrama del mensaje de Solicitud de Respuesta del Servicio

### 5.3.5 Formato del Mensaje de Solicitud de Respuesta

En la siguiente tabla se resume el tipo de dato y la información que contienen cada uno de los campos del mensaje de Solicitud de Respuesta.

Ubicación	Nombre	Tipo	Etiqueta Obligatoria	Campo Obligatorio	Descripción
SolicitudRespuesta	Atributos	BLOQUE	Sí	No procede	<b>Bloque Único</b> Contiene los datos de control, relativos a toda la petición (n solicitudes).
SolicitudRespuesta /Atributos	IdPetición	String(26)	Sí	Sí	<b>Identificador de petición único en el sistema.</b> Generalmente es el número de serie del certificado (8

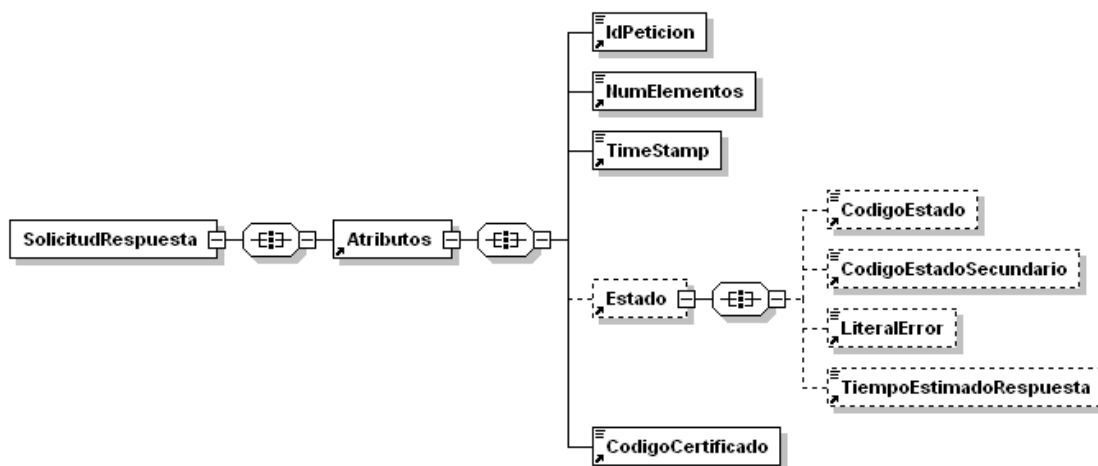

					caracteres) + Número autonómico. Cada petición que se recibe debe llevar un número único en el sistema, este número corresponde al número de serie del certificado de la aplicación que realiza la petición, más un número que representa el número de peticiones realizadas desde esta aplicación.
SolicitudRespuesta /Atributos	NumElementos	Int	Sí	Sí	<b>Número de elementos de la petición.</b> Sobre la rama <i>SolicitudTransmision</i> de un mensaje de petición se pueden incluir varias peticiones en una misma invocación al sistema, este campo contendrá el número de peticiones realizadas en una invocación concreta.
SolicitudRespuesta /Atributos	TimeStamp	String(29)	Sí	Sí	<b>Fecha y hora del envío del mensaje.</b> Formato: AAAA-MM-DDThh:mm:ss.mmm±hh:mm
SolicitudRespuesta /Atributos	Estado	BLOQUE	Sí	No procede	<b>Bloque único</b> Contiene información sobre el estado de la petición.
SolicitudRespuesta /Atributos/Estado	CodigoEstado	String(4)	No	No	<b>Código identificativos del estado</b> En el mensaje de SolicitudRespuesta no tiene relevancia.
SolicitudRespuesta /Atributos/Estado	CodigoEstadoSecundario	String(16)	No	No	<b>Código de error secundario</b> En el mensaje de SolicitudRespuesta no tiene relevancia.
SolicitudRespuesta /Atributos/Estado	LiteralError	String(255)	No	No	<b>Texto del error</b> En el mensaje de SolicitudRespuesta no tiene relevancia
SolicitudRespuesta /Atributos/Estado	TiempoEstimadoRespuesta	Int	No	No	<b>Tiempo estimado de respuesta</b> En el mensaje de SolicitudRespuesta no tiene relevancia
SolicitudRespuesta /Atributos	CodigoCertificado	String(64)	Si	Si	<b>Código del certificado del servicio que se solicita en la petición.</b> El mismo valor que va en la parte de Datos Genéricos de

					la solicitud. Lo define cada emisor, y un mismo organismo emisor no puede tener dos iguales. <b>SVDLSTTNUWS01</b>
--	--	--	--	--	--

### 5.3.6 Mensaje de Respuesta Asíncrona

El mensaje de respuesta seguirá las especificaciones definidas para cada uno de los servicios creados, véase el apartado 5.2.3 *Mensaje de Respuesta al Servicio de Consulta de Listado de Títulos NO Universitarios*.

## 5.4 SoapFaults

Los mensajes SoapFault devueltos por la Plataforma de Interoperabilidad siguen el estándar SOAP Fault e, irán sin firmar.

Siempre que sea posible, el mensaje de error contendrá en el campo "*Detail*" del SOAP Fault la estructura "Atributos" definida en el mensaje de respuesta del sistema, de forma que el requirente reciba dicha información.

En el campo faultcode del mensaje SOAP Fault, se meten los códigos estándar de SOAP.

En el campo faultstring del mensaje SOAP Fault, se meten los códigos y mensajes de error definidos en el sistema.

Se crea un código de estado "Error Indefinido", para los casos de error "incontrolados" que no dan oportunidad siquiera a escribir el "detail" (por ejemplo los que genera el servidor Web antes de acceder al motor SOAP, o los errores de http(s)). En estos casos las aplicaciones actualizarán la BD de peticiones con el estado "Error indefinido".

### 5.4.1 Mensaje de SoapFault

A continuación se muestra la estructura que deben mantener los mensajes SOAP Fault.



Figura 12.- Diagrama del mensaje SOAP Fault del Servicio

#### 5.4.2 Formato del Mensaje de SoapFault

En la siguiente tabla se resume el tipo de dato y la información que contienen cada uno de los campos del mensaje de SoapFault.

Ubicación	Nombre	Tipo	Etiqueta Obligatoria	Campo Obligatorio	Descripción
Fault/detail	Atributos	BLOQUE	Sí	No procede	<b>Bloque Único</b> Contiene los atributos adicionales del SoapFault
Fault/detail/Atributos	IdPetición	String(26)	Sí	Sí	<b>Identificador de petición único en el sistema.</b> Corresponde al IdPetición que ha provocado el SoapFault.
Fault/detail/Atributos	NumElementos	Int	Sí	Sí	<b>Número de elementos de la petición.</b>
Fault/detail/Atributos	TimeStamp	String(29)	Sí	Sí	<b>Fecha y hora del envío del mensaje.</b> Formato: AAAA-MM-DDThh:mm:ss.mmm±hh:mm
Fault/detail/Atributos/	Estado	BLOQUE	No	No procede	<b>Bloque único.</b> Contiene información sobre el estado del SoapFault.
Fault/detail/Atributos/Estado	CodigoEstado	String(4)	No	No	<b>Código identificativos del estado.</b>

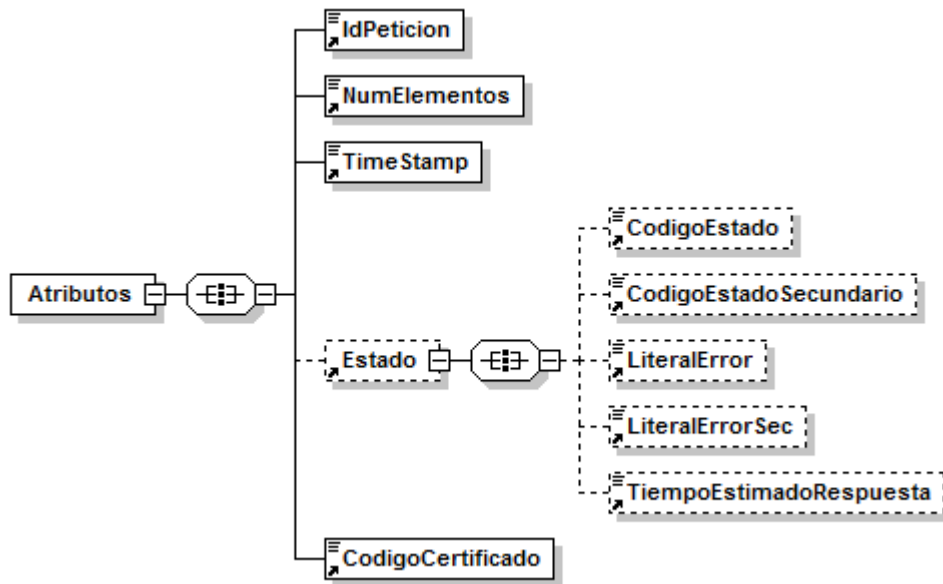
Fault/detail/Atributos/Estado	CodigoEstadoSecundario	String(16)	No	No	<b>Código de error secundario.</b>
Fault/detail/Atributos/Estado	LiteralError	String(255)	No	No	<b>Texto del error producido</b>
Fault/detail/Atributos/Estado	LiteralErrorSec	String(255)	No	No	<b>Texto del error secundario producido</b>
Fault/detail/Atributos/Estado	TiempoEstimadoRespuesta	Int	No	No	<b>Tiempo estimado de respuesta.</b> En el mensaje de SoapFault no tiene relevancia
Fault/detail/Atributos	CodigoCertificado	String(64)	Si	Si	<b>Código del certificado del servicio que se solicita en la petición.</b> El mismo valor que va en la parte de Datos Genéricos de la solicitud. Lo define cada emisor, y un mismo organismo emisor no puede tener dos iguales. <b>SVDLSTTNUWS01</b>

### 5.5 Esquemas de Validación del servicio.

Los esquemas de validación del servicio de Consulta de Listado de Títulos NO Universitarios se pueden encontrar en la carpeta adjunta al Documento de Integración, así como en las URLs descritas a continuación.

Esquemas del servicio de Consulta de Listado de Títulos NO Universitarios Síncrono		
	Fichero	URL
Esquema de petición	peticion.xsd	<a href="https://verificacion-pre.gva.es/pai_bus_ver/EDUCACION/ConsultaListadoTitulosNoUniversitarios_v3_00?SCHEMA/pai_bus_ver/EDUCACION/consultalistadotitulosnouniversitarios/sincrona/wsdl/peticion">https://verificacion-pre.gva.es/pai_bus_ver/EDUCACION/ConsultaListadoTitulosNoUniversitarios_v3_00?SCHEMA/pai_bus_ver/EDUCACION/consultalistadotitulosnouniversitarios/sincrona/wsdl/peticion</a>
Esquema de Respuesta	respuesta.xsd	<a href="https://verificacion-pre.gva.es/pai_bus_ver/EDUCACION/ConsultaListadoTitulosNoUniversitarios_v3_00?SCHEMA/pai_bus_ver/EDUCACION/consultalistadotitulosnouniversitarios/sincrona/wsdl/respuesta">https://verificacion-pre.gva.es/pai_bus_ver/EDUCACION/ConsultaListadoTitulosNoUniversitarios_v3_00?SCHEMA/pai_bus_ver/EDUCACION/consultalistadotitulosnouniversitarios/sincrona/wsdl/respuesta</a>
Datos específicos	datos-especificos.xsd	<a href="https://verificacion-pre.gva.es/pai_bus_ver/EDUCACION/ConsultaListadoTitulosNoUniversitarios_v3_00?SCHEMA/pai_bus_ver/EDUCACION/consultalistadotitulosnouniversitarios/sincrona/wsdl/datos-especificos">https://verificacion-pre.gva.es/pai_bus_ver/EDUCACION/ConsultaListadoTitulosNoUniversitarios_v3_00?SCHEMA/pai_bus_ver/EDUCACION/consultalistadotitulosnouniversitarios/sincrona/wsdl/datos-especificos</a>
Esquema de SoapFault	soapfaultatributos.xsd	<a href="https://verificacion-pre.gva.es/pai_bus_ver/EDUCACION/ConsultaListadoTitulosNoUniversitarios_v3_00?SCHEMA/pai_bus_ver/EDUCACION/consultalistadotitulosnouniversitarios/sincrona/wsdl/soapfaultatributos">https://verificacion-pre.gva.es/pai_bus_ver/EDUCACION/ConsultaListadoTitulosNoUniversitarios_v3_00?SCHEMA/pai_bus_ver/EDUCACION/consultalistadotitulosnouniversitarios/sincrona/wsdl/soapfaultatributos</a>
WSDL		<a href="https://verificacion-pre.gva.es/pai_bus_ver/EDUCACION/ConsultaListadoTitulosNoUniversitarios_v3_00?wsdl">https://verificacion-pre.gva.es/pai_bus_ver/EDUCACION/ConsultaListadoTitulosNoUniversitarios_v3_00?wsdl</a>

Tabla 5.- Ubicación esquemas del servicio



Esquemas del servicio de Consulta de Listado de Títulos NO Universitarios Asíncrono		
	Fichero	URL
Esquema de petición	peticion.xsd	<a href="https://verificacion-pre.gva.es/pai_bus_ver/EDUCACION/ConsultaListadoTitulosNoUniversitariosAsincrona_v3_00?SCHEMA/pai_bus_ver/EDUCACION/consultalistadotitulosnouniversitarios/asincrona/wsd/peticion">https://verificacion-pre.gva.es/pai_bus_ver/EDUCACION/ConsultaListadoTitulosNoUniversitariosAsincrona_v3_00?SCHEMA/pai_bus_ver/EDUCACION/consultalistadotitulosnouniversitarios/asincrona/wsd/peticion</a>
Esquema de Respuesta	respuesta.xsd	<a href="https://verificacion-pre.gva.es/pai_bus_ver/EDUCACION/ConsultaListadoTitulosNoUniversitariosAsincrona_v3_00?SCHEMA/pai_bus_ver/EDUCACION/consultalistadotitulosnouniversitarios/asincrona/wsd/respuesta">https://verificacion-pre.gva.es/pai_bus_ver/EDUCACION/ConsultaListadoTitulosNoUniversitariosAsincrona_v3_00?SCHEMA/pai_bus_ver/EDUCACION/consultalistadotitulosnouniversitarios/asincrona/wsd/respuesta</a>
Datos específicos	datos-especificos.xsd	<a href="https://verificacion-pre.gva.es/pai_bus_ver/EDUCACION/ConsultaListadoTitulosNoUniversitariosAsincrona_v3_00?SCHEMA/pai_bus_ver/EDUCACION/consultalistadotitulosnouniversitarios/asincrona/wsd/datos-especificos">https://verificacion-pre.gva.es/pai_bus_ver/EDUCACION/ConsultaListadoTitulosNoUniversitariosAsincrona_v3_00?SCHEMA/pai_bus_ver/EDUCACION/consultalistadotitulosnouniversitarios/asincrona/wsd/datos-especificos</a>
Esquema de Confirmación de petición	confirmacion-peticion.xsd	<a href="https://verificacion-pre.gva.es/pai_bus_ver/EDUCACION/ConsultaListadoTitulosNoUniversitariosAsincrona_v3_00?SCHEMA/pai_bus_ver/EDUCACION/consultalistadotitulosnouniversitarios/asincrona/wsd/confirmacion-peticion">https://verificacion-pre.gva.es/pai_bus_ver/EDUCACION/ConsultaListadoTitulosNoUniversitariosAsincrona_v3_00?SCHEMA/pai_bus_ver/EDUCACION/consultalistadotitulosnouniversitarios/asincrona/wsd/confirmacion-peticion</a>
Esquema de Solicitud de Respuesta	solicitud-respuesta.xsd	<a href="https://verificacion-pre.gva.es/pai_bus_ver/EDUCACION/ConsultaListadoTitulosNoUniversitariosAsincrona_v3_00?SCHEMA/pai_bus_ver/EDUCACION/consultalistadotitulosnouniversitarios/asincrona/wsd/solicitud-respuesta">https://verificacion-pre.gva.es/pai_bus_ver/EDUCACION/ConsultaListadoTitulosNoUniversitariosAsincrona_v3_00?SCHEMA/pai_bus_ver/EDUCACION/consultalistadotitulosnouniversitarios/asincrona/wsd/solicitud-respuesta</a>
Esquema de SoapFault	soapfaulttributos.xsd	<a href="https://verificacion-pre.gva.es/pai_bus_ver/EDUCACION/ConsultaListadoTitulosNoUniversitariosAsincrona_v3_00?SCHEMA/pai_bus_ver/EDUCACION/consultalistadotitulosnouniversitarios/asincrona/wsd/soapfaulttributos">https://verificacion-pre.gva.es/pai_bus_ver/EDUCACION/ConsultaListadoTitulosNoUniversitariosAsincrona_v3_00?SCHEMA/pai_bus_ver/EDUCACION/consultalistadotitulosnouniversitarios/asincrona/wsd/soapfaulttributos</a>
WSDL		<a href="https://verificacion-pre.gva.es/pai_bus_ver/EDUCACION/ConsultaListadoTitulosNoUniversitariosAsincrona_v3_00?wsdl">https://verificacion-pre.gva.es/pai_bus_ver/EDUCACION/ConsultaListadoTitulosNoUniversitariosAsincrona_v3_00?wsdl</a>

Tabla 6.-Ubicación esquemas del servicio

## 6 RESPUESTAS DE NEGOCIO DEVUELTAS POR EL SERVICIO

En este apartado se recogen todos los códigos de estado que van a aparecer en las respuestas de negocio del servicio de Consulta de Listado de Títulos NO Universitarios, cuando las peticiones son tramitadas. Estos códigos de respuesta y sus descripciones correspondientes, se recogen en la Tabla 7.- Códigos de Retorno del servicio de Consulta de Listado de Títulos NO Universitarios y, se devolverán en el nodo '*DatosEspecificos*' del esquema de respuesta, concretamente en los campos '*CodigoEstado*' y '*LiteralError*', respectivamente.

Código de estado	Descripción	Cúando se devuelve este código
<b>0003</b>	Tramitada	La Consulta ha sido satisfactoria
<b>0232</b>	Se han encontrado registros duplicados	La consulta ha devuelto duplicidad de registros, Reporte la incidencia
<b>0233</b>	Titular no identificado	No se ha encontrado ningún titular con los datos proporcionados
<b>0238</b>	No se han encontrado registros	No se han encontrado registros para la consulta realizada

Tabla 7.- Códigos de Retorno del servicio de Consulta de Listado de Títulos NO Universitarios

Para las peticiones síncronas tramitadas, en el nodo "Estado" del nodo "Atributos" del mensaje de Respuesta se devolverá la información SCSP que indica que la petición se tramitó, es decir, '*CodigoEstado*' '0003' y '*LiteralError*' 'TRAMITADA' y, en los datos específicos de la transmisión será donde se indique el error de negocio que se haya producido, que será uno de los recogidos en la Tabla 7.- Códigos de Retorno del servicio de Consulta de Listado de Títulos NO Universitarios.

En el caso de las peticiones asíncronas tramitadas, también se devolverá '*CodigoEstado*' '0003' y '*LiteralError*' 'TRAMITADA' en el nodo "Estado" del nodo "Atributos" del mensaje de Respuesta y, en caso de que para alguna de las solicitudes haya habido algún error, en los datos específicos de la transmisión correspondiente se indicará el error que corresponda, que podrá ser uno de la Tabla 7.- Códigos de Retorno del servicio de Consulta de Listado de Títulos NO Universitarios o bien uno de los recogidos en la Tabla 8.- Códigos de error SCSP.

---

Para las peticiones asíncronas para las que se solicite repuesta y esta aún no esté disponible, se devolverá una respuesta en la que en el nodo "**Estado**" del nodo "**Atributos**" se devolverá la información SCSP que indica que la petición se está procesando, es decir, '**CodigoEstado**' '**0002**' y '**LiteralError**' '**EN PROCESO**'. Esa respuesta no contendrá transmisiones y en ella se devolverá un nuevo TER (Tiempo Estimado de Respuesta).



## 7 ERRORES DEVUELTOS POR LA PLATAFORMA MEDIANTE EL ESQUEMA SOAP FAULT

Las peticiones, tanto síncronas como asíncronas, que la Plataforma de Interoperabilidad detecte que son incorrectas o inválidas según el protocolo SCSP, obtendrán siempre como respuesta un mensaje SoapFault. Estas peticiones no llegarán nunca al Ministerio de Educación.

En el caso de que todas las transmisiones tengan el mismo código de error y este corresponda a un SoapFault, la plataforma devolverá un SoapFault general para todas las transmisiones, no especificando el error de cada una de ellas.

Mensaje de Error	Código de Error SCSP	Descripción del Error	Solución
Error al contactar con servicio Externo	0101	Este error se produce cuando no es posible contactar con el servicio externo. En el caso de un <b>servicio síncrono</b> se devuelve un SOAPFault, mientras que en el caso de un <b>servicio asíncrono</b> , SOLO se devolverá SOAPFault si TODAS las solicitudes fallaron al contactar con el servicio externo.	Vuelva a intentar la operación pasados unos minutos
Se ha alcanzado el número máximo de respuestas servidas para la petición	0225	Si se ha establecido un número máximo de veces que se va a devolver la respuesta de una petición asíncrona, este error se dará cuando se realice una solicitud de respuesta para una petición asíncrona y, la respuesta ya se haya devuelto el número máximo de veces establecido.	Vuelva a realizar la petición
Error al parsear el XML	0226	Se ha detectado algún error o incongruencia en alguno de los parámetros recibidos en la petición	Revise los valores indicados en los distintos campos de la petición.
La petición ya ha sido tramitada	0229	Se ha recibido una petición con un Identificador de Petición repetido	Asigne a la petición un identificador de petición que no haya utilizado todavía.
El timestamp de la petición debe	0230	Se recibe una petición con un timestamp con formato incorrecto o	Indique un timestamp correcto y de ayer u hoy.



ser válido y de hoy o de ayer.		que no es ni de ayer ni de hoy.	
Documento incorrecto	0231	Se ha recibido una petición en la que la validación del <i>NIFTitular</i> es incorrecta. En este caso se devuelve un SoapFault con este código de error.	Revise que el formato de la documentación del titular es correcto.
Tag NumElementos inválido.	0237	Se recibe una solicitud de respuesta en la que <NumElementos> no es el mismo que se envió en la petición asíncrona.	Indique en la solicitud de respuesta para el nodo <NumElementos> el mismo valor que indico en la petición.
Certificado o Respuesta Caducada	0241	Se recibe una solicitud de respuesta a una petición tras un periodo de tiempo transcurrido el cual se considera que la respuesta ha perdido su validez.	Vuelva a realizar la petición
Error de BackOffice	0242	El servicio devuelve, mediante SoapFault, este error en los siguientes casos: <ul style="list-style-type: none"> <li>•El servicio externo proveedor de datos devuelve un mensaje SOAPFault</li> <li>•El servicio externo proveedor de datos devuelve un mensaje de respuesta y este mensaje no supera las políticas de validación configuradas en la Plataforma de Interoperabilidad.</li> </ul> Esto no debería ocurrir en producción.	Reporte la incidencia.
No todas las solicitudes solicitan un código de certificado igual al indicado en la petición	0243	Se recibe una <b>petición síncrona</b> en la que el valor de DatosGenericos/Transmision/CodigoCertificado no es igual que el valor de Atributos/CodigoCertificado  Se recibe una <b>petición asíncrona</b> en la que el valor de DatosGenericos/Transmision/CodigoCertificado de alguna de las solicitudes no coincide con el valor de Atributos/CodigoCer-	Indique el mismo código de certificado en Atributos/CodigoCertificado y en todos los nodos DatosGenericos/Transmision/CodigoCertificado

		tificado.	
La petición no existe en el sistema.	0244	Se recibe una solicitud de respuesta para una petición que no existe en el sistema.	
La petición se tramitó en modo Síncrono.	0245	Se recibe una solicitud de respuesta para una petición síncrona.	
Valor incorrecto para campo \$NOMBRE_CAMPO	0252	Para el <b>servicio síncrono</b> se ha recibido una petición en la que el valor indicado para alguno de los campos es incorrecto  Para el <b>servicio asíncrono</b> se ha recibido una petición en la que hay un valor incorrecto en un campo para alguno/s de el/los nodo/s <i>SolicitudTransmision</i> . En este caso se devuelve un mensaje de Respuesta y, se informa en los <i>DatosEspecificos</i> de las solicitudes correspondientes este código de error.	Corrija el valor del campo \$NOMBRE_CAMPO
Organismo no autorizado	0301	Para el <b>servicio síncrono</b> se ha recibido una petición de un organismo que no está autorizado para consumir el servicio. En este caso se devuelve un SoapFault con este código de error.  Para el <b>servicio asíncrono</b> se ha recibido una petición en la que alguno de los organismos solicitantes presentes en el nodo <i>SolicitudTransmision</i> , no está autorizado para consumir el servicio. En este caso se devuelve un mensaje de Respuesta y, se informa en los <i>DatosEspecificos</i> de las solicitudes correspondientes este código de error.	El organismo no posee autorización para consumir el servicio. Reporte la incidencia.
Certificado caducado	0302	Se ha recibido una petición firmada con un certificado caducado.	Reporte la incidencia y, envíe las peticiones firmadas con un certificado válido.
Certificado revocado	0303	Se ha recibido una petición firmada con un certificado revocado	Reporte la incidencia y, envíe las peticiones

			firmadas con un certificado válido.
<b>Firma no válida</b>	0305	Se ha recibido una petición en la que la firma no es válida	Reporte la incidencia
<b>No se ha encontrado el nodo firma.</b>	0307	La petición no tiene nodo de firma.	Envíe la petición firmada
<b>Error general al verificar el certificado.</b>	0309	Se produce un error al validar el certificado	Reporte la incidencia
<b>Error general al verificar el certificado</b>	0310	Se ha producido algún error al verificar la Autoridad Certificado del certificado empleado en la firma de la petición recibida	Reporte la incidencia
<b>No se ha encontrado el certificado firmante en el documento XML.</b>	0311	Se ha recibido una petición en la que no aparece el certificado firmante	Reporte la incidencia
<b>La estructura del fichero recibido no corresponde con el esquema</b>	0401	Se ha recibido una petición cuya estructura no se corresponde con el esquema XSD.	Revise el mensaje de petición y asegúrese de que cumple el esquema XSD correspondiente al servicio
<b>El mensaje no es XML valido</b>	0403	El servicio recibio una mensaje con un XML mal formado	
<b>El número de elementos no coincide con el número de solicitudes recibida</b>	0414	Se ha recibido una petición en la que el número de elementos indicado en el campo <NumElementos> no coincide con el número de solicitudes incluidas en la petición (número de nodos <SolicitudTransmision >)	Indique en el campo <NumElementos> el número que coincida con el número de solicitudes que haya incluido en el mensaje de petición.
<b>El número de solicitudes es mayor que uno. Ejecute el servicio en modo asíncrono</b>	0415	El <b>servicio síncrono</b> recibe una petición con más de un nodo <SolicitudTransmision>	Envíe una petición con una única solicitud.
<b>El número de solicitudes de la petición supera el máximo establecido</b>	0416	El <b>servicio asíncrono</b> recibe una petición con más nodos <SolicitudTransmision> de los permitidos por el servicio.	Elimine nodos <SolicitudTransmision> hasta que el número de ellos no supere el máximo establecido.
<b>Existen</b>	0419	Se recibe una petición en la	Indique un IdSolicitud

<b>Identificadores de Solicitud repetido</b>		que varios nodos <SolicitudTransmision/DatosGenericos/Transmision/IdSolicitud> tienen el mismo valor.	diferente para cada nodo <SolicitudTransmision>.
<b>Error de Base de Datos &amp; Desc. Error</b>	0501	Se dará cuando se produzca algún error con la BD al intentar llevar a cabo alguna operación	Reporte la incidencia
<b>Error de sistema &amp; identificación del sistema</b>	0502	Se dará cuando se produzca algún error interno que impida el funcionamiento correcto (error de configuración, inconsistencia de datos, etc.)	Reporte la incidencia
<b>Error de operación solicitada incorrecta</b>	0800	Se dará cuando se invoque un método que no existe en el servicio	Revise que está invocando un método existente en el servicio
<b>Error general indefinido</b>	0904	Se ha produce un error inesperado durante la ejecucion del servicio	

Tabla 8.- Códigos de error SCSP

## 7.1 Estructura de los mensajes SOAP firmados

Todos los mensajes intercambiados entre la plataforma y los clientes que realizan peticiones al servicio deberán ir firmados, a excepción de los mensajes de Error devueltos mediante el mecanismo SOAP Fault.

La plataforma de Interoperabilidad se encargará de que el tipo de firma de la respuesta dada al usuario, sea el mismo que el usado por el usuario para firmar la petición (el tipo permitidos son: WS-Security).

A continuación se muestra la estructura que deben mantener los mensajes, firmados digitalmente.

```

<soapenv:Envelope xmlns:ds="http://www.w3.org/2000/09/xmldsig#"
xmlns:soapenv="http://schemas.xmlsoap.org/soap/envelope/"
xmlns:xsd="http://www.w3.org/2001/XMLSchema" xmlns:xsi="http://www.w3.org/2001/XMLSchema-instance">
  <soapenv:Header>
    <ds:Signature>
      <ds:SignedInfo>
        <ds:CanonicalizationMethod Algorithm="http://www.w3.org/2001/10/xml-exc-
c14n#"/>
        <ds:SignatureMethod Algorithm="http://www.w3.org/2000/09/xmldsig#rsa-sha1"/>
        <ds:Reference URI="#MsgBody">
          <ds:Transforms>
            <ds:Transform Algorithm="http://www.w3.org/2001/10/xml-exc-
c14n#"/>
          </ds:Transforms>
          <ds:DigestMethod Algorithm="http://www.w3.org/2000/09/xmldsig#sha1"/>
          <ds:DigestValue>[Resumen del contenido de la a etiqute
Reference]</ds:DigestValue>
        </ds:Reference>
      </ds:SignedInfo>
      <ds:SignatureValue>
        [Firma digital del mensaje SOAP]
      </ds:SignatureValue>
      <ds:KeyInfo>
        <ds:X509Data>
          <ds:X509Certificate>*certificado* </ds:X509Certificate>
        </ds:X509Data>
        <ds:KeyValue>
          <ds:RSAKeyValue>

```

```
<ds:Modulus>
  [Módulo de la clave RSA]
</ds:Modulus>
  <ds:Exponent> [Exponente de la clave RSA]</ds:Exponent>
  </ds:RSAKeyValue>
</ds:KeyValue>
</ds:KeyInfo>
</ds:Signature>
</soapenv:Header>
<soapenv:Body Id="MsgBody">
  [Mensaje de petición que se quiere realizar al Ministerio de Hacienda y Administración Publica]
</soapenv:Body>
</soapenv:Envelope>
```

## 8 ANEXO I. DETALLES SOBRE EL FUNCIONAMIENTO DEL SERVICIO

El servicio de Consulta de Listado de Títulos NO Universitarios, está dirigido a aquellas consultas en las que en el Registro de Títulos no esté registrada la documentación asociada a un título, debido a esto este servicio posibilita la consulta de estos títulos mediante otros datos distintos a la documentación, siendo estos los siguientes datos posibles por los que podremos consultar.

Dato de la Consulta	Obligatoriedad
Nombre	SI
Apellido1	SI
Apellido2	NO
FechaNacimiento	SI
CodigoProvincia	NO
LocalidadNacimiento	NO
NumeroTitulo	NO

**En este servicio no hay posibilidad de realizar consultas mediante la documentación.**

La respuesta del servicio será acorde a los datos consultados, teniendo la posibilidad de obtener datos de varios titulares coincidentes (Nunca mas de 5) siendo necesario que el gestor se decida con los datos obtenidos a que titular pertenecen los datos obtenidos.

Ante una consulta realizada por algún dato mas de los datos obligatorios, obtendremos la respuesta filtrada por ese mismo dato.

Si en la consulta inicial, no se obtienen datos, se recomienda, realizar la consulta con las siguientes características:

1. Si el nombre es compuesto, consulta por cada uno de ellos.
2. Si el nombre no es castellano, se recomienda castellanizarlo de su lengua vernácula en aquellos casos susceptibles de error, por ejemplo JORDI → JORGE
3. Si el apellido contiene partículas se recomienda no añadirlas en la consulta, o añadirlas al nombre, por ejemplo: DAVID DEL AMO →

Nombre: DAVID DEL

Apellido1: AMO

o

Nombre: DAVID

Apellido1: AMO



## 9 ANEXO II. DATOS PROVISTOS POR LOS SERVICIOS

Los títulos no universitarios académicos oficiales cuya competencia corresponde al Ministerio de Educación son los figurados en la siguiente tabla.

Certificado de escolaridad de E.G.B., Títulos de Graduado Escolar, Graduado en Educación Secundaria Obligatoria
Título de B.U.P.; Título de Bachiller (LOGSE y LOE); Bachiller Superior
Título de Auxiliar Mercantil
Título de Perito Mercantil
Título de Técnico Ortopédico
Certificado de Escolaridad FP-1
Título Oficial Industrial; Técnico Auxiliar FP-1; Título Técnico (LOGSE y LOE); Diplomados no universitarios (Óptico de Anteojería); Bachiller Elemental; Técnico Deportivo de Grado Medio.
Título Maestría Industrial; Técnico Especialista FP-2; Títulos Técnico Superior (LOGSE y LOE); Técnico Deportivo de Grado Superior.
Título de Perito Taquígrafo Mecanógrafo
Título de Perito en Cerámica Artística y Técnica
Título de Graduado en Artes Aplicadas
Grado Elemental de Música – Diploma
Grado Profesional de Música – Título Profesional (Plan 1942)
Grado Medio de Música – Título Profesor (Plan 1966)
Grado Medio de Música – Diploma de Instrumentista o Cantante
Grado Superior de Música - Título Profesor Superior (Plan 1966)
Diploma de Conservación y Restauración de Bienes Culturales y Títulos LOGSE equivalentes a Diplomados
Títulos LOGSE equivalentes a Licenciados
Título Profesional de Música y Profesional de Danza (LOGSE y LOE)
Título de Profesor -Grado Superior de Música (Plan 1942)
Certificado de Aptitud de las Escuelas Oficiales de Idiomas; Certificados de idiomas niveles Básico, Intermedio y Avanzado; Certificados de especialidad de niveles Intermedio y Avanzado; Certificados de idiomas de Niveles C1 y C2, tanto General como de Especialidad
Formación Profesional Básica
Especialización didáctica
Título superior de enseñanzas artísticas (tiene carácter universitario, pero se registra en no universitarios)
Máster en enseñanzas artísticas (tiene carácter universitario, pero se registra en no universitarios)

Tabla 9.- Titulaciones disponibles

Los datos completos ofrecidos datan desde el año 1984.

**Para mayor detalle de las titulaciones devueltas se debe consultar el Excel [Codigos\\_titulacion\\_no\\_universitarios.xlsx](#)**

### 9.1 Códigos del elemento <Nivel> de los datos del título

VALOR NIVEL	DESCRIPCIÓN
03	Enseñanza General Básica





05	Bachillerato LGE
05	Bachillerato LOGSE
05	Bachillerato LOE
07	Formación Profesional Primer Grado
08	Formación Profesional Segundo Grado
13	Enseñanza Secundaria Obligatoria
13	Educación Secundaria Obligatoria LOE
14	Formación Profesional Básica Ley 8/2013
15	Formación Profesional Grado Medio
15	Formación Profesional Grado Medio LOE
16	Formación Profesional Grado Superior
16	Formación Profesional Grado Superior LOE
17	Idiomas LGE
17	Idiomas LOGSE
17	Idiomas LOE
18	Artísticas LGE
18	Artísticas LOGSE
18	Artísticas LOE
19	Especialización Didáctica
20	Deportivas LOE
99	Perito Taquígrafo - Mecnógrafo

Tabla 10.- Códigos para elemento <Nivel>

---

## 10 ANEXO III. EJEMPLOS

Anexo a este documento se incluye un ejemplo de petición y otro de respuesta para este servicio Web.

Se ha incluido un ejemplo firmado con el tipo de firma admitido WS-Security, así como un ejemplo de petición síncrona y asíncrona con todos sus elementos.