



Plataforma Autònómica  
de Interoperabilitat

PAI\_CONTRATO\_INTEGRACION\_SPEE-  
INEM\_CONSULTA\_SITUACI3N\_ACTUAL\_DESE-  
MPLEO\_v3\_v007

Servicio de Consulta de Situaci3n Actual de  
Prestaciones por Desempleo. Servicio P3blico de  
Empleo Estatal



DIRECCI3N GENERAL DE TECNOLOGÍAS  
DE LA INFORMACI3N Y LAS COMUNICACIONES

Versi3n 007  
Junio de 2021



**Unió Europea**

Fons Europeu de Desenvolupament Regional  
*Una manera de fer Europa*



**Unión Europea**

Fondo Europeo de Desarrollo Regional  
*Una manera de hacer Europa*

## Índice

<b>1</b>	<b>Control del documento</b> .....	<b>4</b>
1.1	Información general .....	4
1.2	Histórico de revisiones.....	4
1.3	Estado del documento .....	5
<b>2</b>	<b>Introducción</b> .....	<b>6</b>
2.1	Alcance.....	6
2.2	Objetivos .....	6
2.3	Audiencia .....	6
2.4	Glosario .....	6
2.5	Referencias .....	7
<b>3</b>	<b>Descripción del Sistema</b> .....	<b>8</b>
3.1	<b>Servicio de Consulta de Situación de Desempleo</b> .....	<b>8</b>
3.1.1	Proceso de Consulta de Situación de Desempleo .....	8
3.2	<b>Datos de Acceso a la Plataforma de Interoperabilidad para el Servicio de Situación Actual de Prestaciones por Desempleo</b> .....	<b>9</b>
3.3	<b>Intercambio de Mensajes</b> .....	<b>10</b>
3.3.1	Interfaz proporcionada por la Plataforma de Interoperabilidad para el Servicio de Consulta de Situación Actual de Prestaciones por Desempleo .....	12
3.3.1.1	Protocolo Síncrono .....	12
3.3.1.2	Protocolo Asíncrono.....	14
3.3.2	Servicio de Consulta de Situación Actual de Prestaciones por Desempleo .....	17
3.3.2.1	Mensaje de Petición al Servicio de Consulta de Situación Actual de Prestaciones por Desempleo.....	17
3.3.2.2	Formato de los Datos de la Petición al Servicio de Consulta de Situación Actual de Prestaciones por Desempleo.....	20
3.3.2.3	Mensaje de Respuesta al Servicio de Consulta de Situación Actual de Prestaciones por Desempleo.....	24
3.3.2.4	Formato de los Datos de la Respuesta del Servicio de Consulta de Situación Actual de Prestaciones por Desempleo.....	26
3.3.2.5	Datos Específicos .....	31
3.3.2.6	Formato Datos Específicos .....	33
3.3.3	Peticiones Asíncronas .....	35
3.3.3.1	Mensaje de Petición Asíncrona .....	36
3.3.3.2	Mensaje de Confirmación de Petición .....	36
3.3.3.3	Formato del Mensaje de Confirmación de Petición .....	36
3.3.3.4	Mensaje de Solicitud de Respuesta .....	38
3.3.3.5	Formato del Mensaje de Solicitud de Respuesta.....	38
3.3.3.6	Mensaje de Respuesta Asíncrona.....	40
3.3.4	SoapFaults .....	40
3.3.4.1	Mensaje de SoapFault .....	40
3.3.4.2	Formato del Mensaje de SoapFault .....	41
3.3.5	Esquemas de Validación del servicio.....	42
3.4	<b>Respuestas de negocio devueltas por el servicio</b> .....	<b>43</b>
3.5	<b>Errores devueltos por la plataforma mediante el esquema Soap Fault</b> .....	<b>45</b>

---

3.5.1	Estructura de los mensajes SOAP firmados .....	48
<b>4</b>	<b>ANEXO I. Baja por APRE .....</b>	<b>50</b>
<b>5</b>	<b>ANEXO II. Capitalización de la prestación .....</b>	<b>51</b>
<b>6</b>	<b>ANEXO III. Ejemplos .....</b>	<b>52</b>

## 1 Control del documento

### 1.1 Informaci3n general

<b>Título</b>	Documento de Integraci3n del Servicio de Consulta de Situaci3n Actual de Prestaciones por Desempleo
<b>Creado por</b>	DGTIC
<b>Revisado por</b>	
<b>Lista de distribuci3n</b>	
<b>Nombre del fichero</b>	PAI_CONTRATO_INTEGRACION_SPEE- INEM_CONSULTA_SITUACI3N_ACTUAL_DESEMPLEO_v3_v007.doc

### 1.2 Hist3rico de revisiones

Versi3n	Fecha	Autor	Observaciones
0	03/03/2015	Ministerio de Hacienda y AAPP	Documentaci3n original, se toma como base del presente documento el documento creado por el Ministerio de Hacienda y AAPP "DI_SEPE_Conсульта_Situaci3n_Actual_Desempleo_4.8"
1	09/03/2016	DGTIC	<p>Adaptaci3n de la documentaci3n original al formato de la DGTIC.</p> <p>Modificaciones en el apartado "Descripci3n del Sistema" con informaci3n adicional referente a la PAI</p> <p>Eliminaci3n de referencias al sistema SVD que no tienen relevancia en el ámbito de la PAI.</p> <p>Cambios en las url de los servicios para reflejar las ofrecidas por la PAI</p> <p>En el apartado de errores del sistema se sustituye "Contacte con el CAID" por "Reporte la incidencia"</p> <p>Se eliminan los ejemplos de peticiones y respuestas firmadas con formatos distintos a WS-Security</p> <p>En el apartado de esquemas se separa en dos tablas, una para el Modelo Sincr3no y otra para el Modelo Asíncrono para una mayor claridad en las direcciones URL de los ficheros.</p> <p>Se ha modificado el nombre del documento, modificado la tabla 'errores devueltos por la plataforma', modificado el wsdl y cambiadas las referencias a las urls de producci3n y preproducci3n.</p>
2	03/08/2016	DGTIC	Correcci3n de errores en endpoints

3	24/10/2016	DGTIC	Modificaci3n marco legislativo tras la entrada en vigor de la ley 39/2015.
4	16/01/2017	DGTIC	Se a~aden errores 403 y 904 en la tabla de soapfault
5	30/05/2018	DGTIC	Se corrige el nombre del servicio. Se actualiza el logo de la GVA.
6	21/04/2020	DGTIC	Se modifican los tipos de prestaciones devueltas
7	14/06/2021	DGTIC	Adaptaci3n de la documentaci3n original al formato de la DGTIC.

### 1.3 Estado del documento

Responsable aprobaci3n	Fecha

## 2 Introducció

El presente documento es una adaptaci3n de la documentaci3n original creada por el Ministerio de Asuntos Econ3micos y Transformaci3n Digital al 3mbito y formato la Plataforma Aut3noma de Interoperabilidad (a partir de ahora PAI), creada y gestionada por la DGTIC, en 3l se particulariza el uso a trav3s de la PAI del Servicio de Consulta de Situaci3n Actual de Prestaciones por Desempleo.

La PAI actuar3 como intermediario para el consumo del servicio proporcionado por la Plataforma de Intermediaci3n desarrollada por el Ministerio de Asuntos Econ3micos y Transformaci3n Digital

Para consumir adecuadamente el servicio que a continuaci3n presentamos a trav3s de la PAI se debe tener presente el **manual de usuario para el consumo de servicios de verificaci3n de la GVA**.

### 2.1 Alcance

Este documento tiene un enfoque t3cnico y describe lo que hace el servicio y como consumir el mismo. Detalla que par3metros espera y que par3metros o excepciones de error devuelve.

### 2.2 Objetivos

El objetivo principal del contrato de integraci3n es permitir conocer la definici3n de la estructura de invocaci3n al Servicio de Consulta de Situaci3n Actual de Prestaciones por Desempleo. De este modo el usuario final podr3 realizar el consumo del servicio web correctamente.

### 2.3 Audiencia

Nombre y Apellidos	Rol

Tabla 1: Audiencia

### 2.4 Glosario

T3rmino	Definici3n
Intermediador	Sistema inform3tico que hace de intermediaci3n entre el consumo directo de un webservice, que es el que ofrece en 3ltima (a efectos del intermediador) instancia la funcionalidad, y el consumidor del servicio.

Tabla 2: Glosario

## 2.5 Referencias

Referencia	Título

Tabla 3: Referencias

### 3 Descripción del Sistema

En la política de hacer más sencilla la relación del ciudadano con la Administración General del Estado, en Ley 39/2015, de 1 de octubre, del Procedimiento Administrativo Común de las Administraciones Públicas, en su artículo 28.2, se establece que los interesados en un procedimiento administrativo tienen derecho a no aportar documentos que ya se encuentren en poder de la Administración actuante o hayan sido elaborados por cualquier otra Administración. La administración actuante podrá consultar o recabar dichos documentos salvo que el interesado se opusiera a ello.

El Servicio de verificación de datos, permite que cualquier organismo de la Administración, pueda verificar dichos datos, sin necesidad de solicitar la aportación de los correspondientes documentos acreditativos, permitiendo así hacer efectiva esta supresión.

La Plataforma de Intermediación de Servicios del Estado, (PID), permite intermediar cualquier tipo de certificado emitido por los Organismos Estatales que sea necesario dentro de cualquier procedimiento de tramitación que requiera de dicha información. Dicha plataforma hace uso de la infraestructura existente del Servicio de Verificación de Datos (SVD) para reaprovechar todas las características de estabilidad, monitorización y disponibilidad de la misma.

Paralelamente, en el ámbito de la Comunidad Valenciana, existe la Plataforma Autònica de Interoperabilitat de la Comunidad Valenciana, PAI, que actuará de nodo de interoperabilidad entre la PID y los organismos gestores de la Administración Autònica y Local en la Comunidad Valenciana, susceptibles de proporcionar algún tipo de trámite administrativo a los ciudadanos.

En el presente documento se trata el Servicio de Consulta de Situación Actual de Prestaciones por Desempleo.

#### 3.1 Servicio de Consulta de Situación de Desempleo

La Plataforma de Interoperabilidad será la responsable de consultar los servicios del SEPE para obtener los datos correspondientes.

Las aplicaciones externas que deseen consultar estos servicios, lo harán a través de la Plataforma de Interoperabilidad. Ésta será la responsable de la identificación y autenticación de usuarios, así como del tratamiento de los mensajes intercambiados con los servicios publicados por el SEPE.

##### 3.1.1 Proceso de Consulta de Situación de Desempleo

Los usuarios (Aplicaciones Externas) podrán acceder al servicio a través del WebService expuesto por la Plataforma de Interoperabilidad.



Para ello, las unidades gestoras enviarán a dicho Webservice una petición firmada con un certificado reconocido.

El sistema autorizará la consulta en caso de que la aplicación que realiza la consulta tenga el permiso necesario. Una vez autorizada la operación, se enrutará la petición del usuario al Servicio de SEPE para obtener los datos requeridos.

Recibida la respuesta con los datos de la consulta, y tras realizar el tratamiento correspondiente, ésta será enviada a la aplicación externa. La PAI utilizará WS-Security como tipo de firma en la respuesta dada al usuario.

Todas las operaciones realizadas quedarán registradas, con la consiguiente firma electrónica y sellado de tiempo, sin almacenar en ningún momento los datos de carácter personal intercambiados en la lógica de negocio.

En los siguientes puntos, se especifican los mensajes que se intercambian en las comunicaciones establecidas durante la consulta.

### 3.2 Datos de Acceso a la Plataforma de Interoperabilidad para el Servicio de Situación Actual de Prestaciones por Desempleo

A continuación se detallan los datos de acceso al servicio de Consulta de Situación Actual de Prestaciones por Desempleo:

Datos de Acceso al Servicio de consulta de Situación Actual de Prestaciones por Desempleo	
Endpoint Pre Producción Síncrono	<a href="https://verificacion-pre.gva.es/pai_bus_ver/SPEE-INEM/CertificadoDatosDesempleo_v3_00?wsdl">https://verificacion-pre.gva.es/pai_bus_ver/SPEE-INEM/CertificadoDatosDesempleo_v3_00?wsdl</a>
Endpoint Pre Producción Asíncrono	<a href="https://verificacion-pre.gva.es/pai_bus_ver/SPEE-INEM/CertificadoDatosDesempleoAsincrona_v3_00?wsdl">https://verificacion-pre.gva.es/pai_bus_ver/SPEE-INEM/CertificadoDatosDesempleoAsincrona_v3_00?wsdl</a>
Endpoint Producción Síncrono	<a href="https://verificacion.gva.es/pai_bus_ver/SPEE-INEM/CertificadoDatosDesempleo_v3_00?wsdl">https://verificacion.gva.es/pai_bus_ver/SPEE-INEM/CertificadoDatosDesempleo_v3_00?wsdl</a>
Endpoint Producción Asíncrono	<a href="https://verificacion.gva.es/pai_bus_ver/SPEE-INEM/CertificadoDatosDesempleoAsincrona_v3_00?wsdl">https://verificacion.gva.es/pai_bus_ver/SPEE-INEM/CertificadoDatosDesempleoAsincrona_v3_00?wsdl</a>
SoapAction Petición Síncrona	peticionSincrona
SoapAction Petición Asíncrona	peticionAsincrona

SoapAction Solicitud de Respuesta	solicitudRespuesta
Código de Certificado	SVDSEPESITWS02
Versión SCSP	V3
Tipo de Firma admitida	WS-Security
Respuesta Cifrada	NO

### 3.3 Intercambio de Mensajes

Todos los mensajes intercambiados deben firmarse y para ello es necesario disponer de un certificado digital que sea reconocido por la PAI y la PID (@firma).

El intercambio de mensajes entre los clientes que deseen utilizar este servicio y la Plataforma de Interoperabilidad, empleará el protocolo SCSP Versión 3. La especificación del protocolo SCSP V3 se encuentra disponible en el Portal web de Administración Electrónica (<http://administracionelectronica.gob.es/ctt/scsp>) dependiente del Ministerio de Asuntos Económicos y Transformación Digital, y dentro de este, en el área de descargas.

Las peticiones realizadas a la Plataforma de Interoperabilidad para obtener información acerca de este servicio se pueden llevar a cabo a través de dos tipos de comunicaciones:

- Comunicación **síncrona** en la cual, un cliente realiza una petición al servicio deseado y permanece a la espera de la respuesta.

En el modo síncrono no se aceptan ni soportan múltiples solicitudes aunque el esquema de SCSP V3 permita el envío de varias solicitudes en una única petición, el modelo de petición síncrono sólo admitirá una única solicitud de información dentro de cada petición recibida. El intercambio de mensajes será el siguiente.



Figura 1. Esquema comunicaciones peticiones síncronas.

- Comunicación asíncrona en la cual, el cliente podrá realizar una petición con múltiples (1 o más) solicitudes, sin necesidad de permanecer a la escucha de la respuesta con el socket abierto. El intercambio de mensajes será el siguiente:

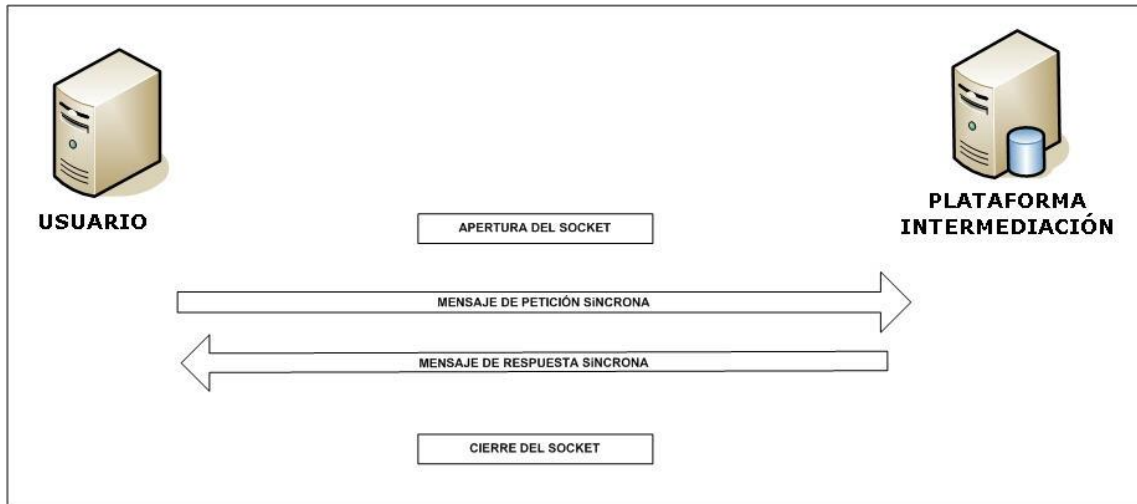

Figura 2. Diagrama de comunicación de las peticiones asíncronas.

Los mensajes de petición y respuesta de las comunicaciones síncronas y asíncronas siguen el mismo esquema de validación. Sin embargo para las comunicaciones asíncronas se han definido dos nuevos mensajes a intercambiar: Mensaje de Confirmación de Petición y Mensaje de Solicitud de Respuesta.

### 3.3.1 Interfaz proporcionada por la Plataforma de Interoperabilidad para el Servicio de Consulta de Situación Actual de Prestaciones por Desempleo

A continuación se introduce el WSDL que describe los servicios de red como un conjunto de puntos finales que operan sobre mensajes que contienen información orientada a documentos o a procesos.

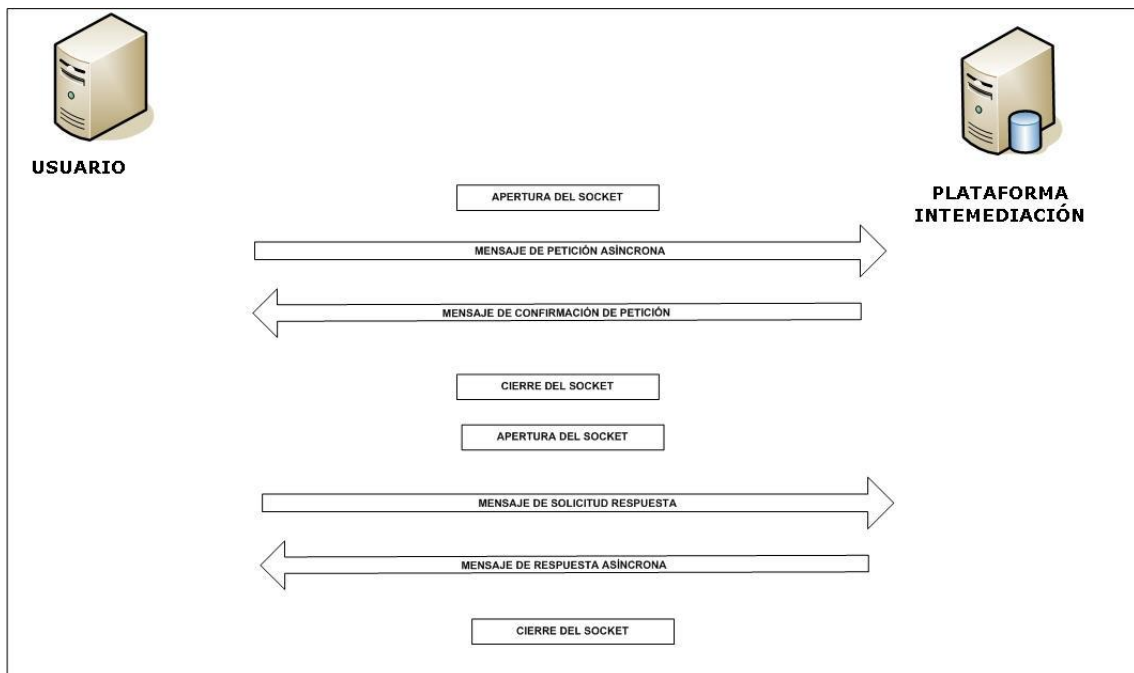
#### 3.3.1.1 Protocolo Síncrono

El nombre del servicio publicado en la interfaz WSDL es '**CertificadoDatosDesempleo**'. Este servicio contiene la operación, 'peticionSincrona'. El tipo de transporte para la operación es SOAP.

El valor que tome la variable servidor de conexión dependerá del entorno sobre el que se realice la petición:

- **Preproducción:**

[https://verificacion-pre.gva.es/pai\\_bus\\_ver/SPEE-INEM/CertificadoDatosDesempleo\\_v3\\_00?wsdl](https://verificacion-pre.gva.es/pai_bus_ver/SPEE-INEM/CertificadoDatosDesempleo_v3_00?wsdl)

- **Producción:**

[https://verificacion.gva.es/pai\\_bus\\_ver/SPEE-INEM/CertificadoDatosDesempleo\\_v3\\_00?wsdl](https://verificacion.gva.es/pai_bus_ver/SPEE-INEM/CertificadoDatosDesempleo_v3_00?wsdl)

```

<?xml version="1.0" encoding="UTF-8"?>
<WL5G3N0:definitions
targetNamespace="http://intermediacion.redsara.es/scsp/wsdl"
xmlns:WL5G3N0="http://schemas.xmlsoap.org/wsdl/"
xmlns:WL5G3N1="http://intermediacion.redsara.es/scsp/esquemas/V3/peticion"
xmlns:WL5G3N2="http://intermediacion.redsara.es/scsp/esquemas/V3/respuesta"
xmlns:WL5G3N3="http://intermediacion.redsara.es/scsp/esquemas/V3/soapfaultatributos"
xmlns:WL5G3N4="http://intermediacion.redsara.es/scsp/wsdl"
xmlns:WL5G3N5="http://schemas.xmlsoap.org/wsdl/soap/">
  <WL5G3N0:types>
    <xsd:schema xmlns="http://www.w3.org/2001/XMLSchema"
xmlns:conPet="http://intermediacion.redsara.es/scsp/esquemas/V3/confirmacion
Peticion"
xmlns:desp="http://intermediacion.redsara.es/scsp/esquemas/datosespecificos"
xmlns:ds="http://www.w3.org/2000/09/xmldsig#"
xmlns:http="http://schemas.xmlsoap.org/wsdl/http/"
xmlns:mime="http://schemas.xmlsoap.org/wsdl/mime/"
xmlns:pet="http://intermediacion.redsara.es/scsp/esquemas/V3/peticion"
xmlns:resp="http://intermediacion.redsara.es/scsp/esquemas/V3/respuesta"
xmlns:sf="http://intermediacion.redsara.es/scsp/esquemas/V3/soapfaultatributos"
xmlns:soap="http://schemas.xmlsoap.org/wsdl/soap/"
xmlns:soapenc="http://schemas.xmlsoap.org/soap/encoding/"
xmlns:solr="http://intermediacion.redsara.es/scsp/esquemas/V3/solicitudRespu
esta"
xmlns:wsdl="http://intermediacion.redsara.es/scsp/wsdl"
xmlns:xs="http://www.w3.org/2001/XMLSchema"
xmlns:xsd="http://www.w3.org/2001/XMLSchema">
      <xsd:import
namespace="http://intermediacion.redsara.es/scsp/esquemas/datosespecificos"
  
```

```
schemaLocation="https://verificacion-pre.gva.es/pai_bus_ver/SPEE-  
INEM/CertificadoDatosDesempleo_v3_00?SCHEMA/pai_bus_ver/SPEE-  
INEM/certificadodatosdesempleo/sincrona/wsdldata-especificos"/>  
  <xsd:import  
namespace="http://intermediacion.redsara.es/scsp/esquemas/V3/peticion"  
schemaLocation="https://verificacion-pre.gva.es/pai_bus_ver/SPEE-  
INEM/CertificadoDatosDesempleo_v3_00?SCHEMA/pai_bus_ver/SPEE-  
INEM/certificadodatosdesempleo/sincrona/wsdldata/peticion"/>  
  <xsd:import  
namespace="http://intermediacion.redsara.es/scsp/esquemas/V3/respuesta"  
schemaLocation="https://verificacion-pre.gva.es/pai_bus_ver/SPEE-  
INEM/CertificadoDatosDesempleo_v3_00?SCHEMA/pai_bus_ver/SPEE-  
INEM/certificadodatosdesempleo/sincrona/wsdldata/respuesta"/>  
  <xsd:import  
namespace="http://intermediacion.redsara.es/scsp/esquemas/V3/soapfaultatribu  
tos" schemaLocation="https://verificacion-pre.gva.es/pai_bus_ver/SPEE-  
INEM/CertificadoDatosDesempleo_v3_00?SCHEMA/pai_bus_ver/SPEE-  
INEM/certificadodatosdesempleo/sincrona/wsdldata/soapfaultatributos"/>  
</xsd:schema>  
</WL5G3N0:types>  
<WL5G3N0:message name="peticionMessage">  
  <WL5G3N0:part element="WL5G3N1:Peticion" name="Peticion"/>  
</WL5G3N0:message>  
<WL5G3N0:message name="respuestaMessage">  
  <WL5G3N0:part element="WL5G3N2:Respuesta" name="Respuesta"/>  
</WL5G3N0:message>  
<WL5G3N0:message name="FaultSCSP">  
  <WL5G3N0:part element="WL5G3N3:Atributos" name="fault"/>  
</WL5G3N0:message>  
<WL5G3N0:portType name="PeticionPortType">  
  <WL5G3N0:operation name="peticionSincrona">  
    <WL5G3N0:input message="WL5G3N4:peticionMessage"/>  
    <WL5G3N0:output message="WL5G3N4:respuestaMessage"/>  
    <WL5G3N0:fault message="WL5G3N4:FaultSCSP" name="FaultSCSP"/>  
  </WL5G3N0:operation>  
</WL5G3N0:portType>  
<WL5G3N0:binding name="PeticionDatosDesempleoV3Binding"  
type="WL5G3N4:PeticionPortType">  
  <WL5G3N5:binding style="document"  
transport="http://schemas.xmlsoap.org/soap/http"/>  
  <WL5G3N0:operation name="peticionSincrona">  
    <WL5G3N5:operation soapAction="peticionSincrona" style="document"/>  
    <WL5G3N0:input>  
      <WL5G3N5:body use="literal"/>  
    </WL5G3N0:input>  
    <WL5G3N0:output>  
      <WL5G3N5:body use="literal"/>  
    </WL5G3N0:output>  
    <WL5G3N0:fault name="FaultSCSP">  
      <WL5G3N5:fault name="FaultSCSP" use="literal"/>  
    </WL5G3N0:fault>  
  </WL5G3N0:operation>  
</WL5G3N0:binding>  
<WL5G3N0:service name="PeticionDatosDesempleoV3BindingQSService">
```

```

<WL5G3N0:documentation>OSB Service</WL5G3N0:documentation>
<WL5G3N0:port binding="WL5G3N4:PeticionDatosDesempleoV3Binding"
name="PeticionDatosDesempleoV3BindingQSPort">
  <WL5G3N5:address location="https://verificacion-
pre.gva.es/pai_bus_ver/SPEE-INEM/CertificadoDatosDesempleo_v3_00"/>
</WL5G3N0:port>
</WL5G3N0:service>
</WL5G3N0:definitions>
  
```

WSDL Modelo Sincrono

### 3.3.1.2 Protocolo Asíncrono

El nombre del servicio publicado en la interfaz WSDL es '**CertificadoDatosDesempleoAsincrona**'. Este servicio contiene las operaciones '*peticionAsincrona*' y '*solicitudRespuesta*'. El tipo de transporte para la operación es SOAP.

El valor que tome la variable servidor de conexión dependerá del entorno sobre el que se realice la petición:

- **Preproducción:**

[https://verificacion-pre.gva.es/pai\\_bus\\_ver/SPEE-INEM/CertificadoDatosDesempleoAsincrona\\_v3\\_00?wsdl](https://verificacion-pre.gva.es/pai_bus_ver/SPEE-INEM/CertificadoDatosDesempleoAsincrona_v3_00?wsdl)

- **Producción:**

[https://verificacion.gva.es/pai\\_bus\\_ver/SPEE-INEM/CertificadoDatosDesempleoAsincrona\\_v3\\_00?wsdl](https://verificacion.gva.es/pai_bus_ver/SPEE-INEM/CertificadoDatosDesempleoAsincrona_v3_00?wsdl)

```

<?xml version="1.0" encoding="UTF-8"?>
<WL5G3N0:definitions
targetNamespace="http://intermediacion.redsara.es/scsp/wsdl"
xmlns:WL5G3N0="http://schemas.xmlsoap.org/wsdl/"
xmlns:WL5G3N1="http://intermediacion.redsara.es/scsp/esquemas/V3/peticion"
xmlns:WL5G3N2="http://intermediacion.redsara.es/scsp/esquemas/V3/respuesta"
xmlns:WL5G3N3="http://intermediacion.redsara.es/scsp/esquemas/V3/solicitudRe
spuesta"
xmlns:WL5G3N4="http://intermediacion.redsara.es/scsp/esquemas/V3/confirmacio
nPeticion"
xmlns:WL5G3N5="http://intermediacion.redsara.es/scsp/esquemas/V3/soapfaultat
ributos" xmlns:WL5G3N6="http://intermediacion.redsara.es/scsp/wsdl"
xmlns:WL5G3N7="http://schemas.xmlsoap.org/wsdl/soap/">
  <WL5G3N0:types>
    <xsd:schema xmlns="http://www.w3.org/2001/XMLSchema"
xmlns:conPet="http://intermediacion.redsara.es/scsp/esquemas/V3/confirmacion
Peticion"
xmlns:desp="http://intermediacion.redsara.es/scsp/esquemas/datosespecificos"
xmlns:ds="http://www.w3.org/2000/09/xmldsig#"
xmlns:http="http://schemas.xmlsoap.org/wsdl/http/"
xmlns:mime="http://schemas.xmlsoap.org/wsdl/mime/"
xmlns:pet="http://intermediacion.redsara.es/scsp/esquemas/V3/peticion"
xmlns:resp="http://intermediacion.redsara.es/scsp/esquemas/V3/respuesta"
  
```

```
xmlns:sf="http://intermediacion.redsara.es/scsp/esquemas/V3/soapfaultatributos" xmlns:soap="http://schemas.xmlsoap.org/wsdl/soap/"
xmlns:soapenc="http://schemas.xmlsoap.org/soap/encoding/"
xmlns:solr="http://intermediacion.redsara.es/scsp/esquemas/V3/solicitudRespuesta" xmlns:wsdl="http://intermediacion.redsara.es/scsp/wsdl"
xmlns:xs="http://www.w3.org/2001/XMLSchema"
xmlns:xsd="http://www.w3.org/2001/XMLSchema">
  <xsd:import
namespace="http://intermediacion.redsara.es/scsp/esquemas/datosespecificos"
schemaLocation="https://verificacion-pre.gva.es/pai_bus_ver/SPEE-
INEM/CertificadoDatosDesempleoAsincrona_v3_00?SCHEMA/pai_bus_ver/SPEE-
INEM/certificadodatosdesempleo/asincrona/wsdl/datos-especificos"/>
  <xsd:import
namespace="http://intermediacion.redsara.es/scsp/esquemas/V3/peticion"
schemaLocation="https://verificacion-pre.gva.es/pai_bus_ver/SPEE-
INEM/CertificadoDatosDesempleoAsincrona_v3_00?SCHEMA/pai_bus_ver/SPEE-
INEM/certificadodatosdesempleo/asincrona/wsdl/peticion"/>
  <xsd:import
namespace="http://intermediacion.redsara.es/scsp/esquemas/V3/respuesta"
schemaLocation="https://verificacion-pre.gva.es/pai_bus_ver/SPEE-
INEM/CertificadoDatosDesempleoAsincrona_v3_00?SCHEMA/pai_bus_ver/SPEE-
INEM/certificadodatosdesempleo/asincrona/wsdl/respuesta"/>
  <xsd:import
namespace="http://intermediacion.redsara.es/scsp/esquemas/V3/solicitudRespuesta" schemaLocation="https://verificacion-pre.gva.es/pai_bus_ver/SPEE-
INEM/CertificadoDatosDesempleoAsincrona_v3_00?SCHEMA/pai_bus_ver/SPEE-
INEM/certificadodatosdesempleo/asincrona/wsdl/solicitud-respuesta"/>
  <xsd:import
namespace="http://intermediacion.redsara.es/scsp/esquemas/V3/confirmacionPet
icion" schemaLocation="https://verificacion-pre.gva.es/pai_bus_ver/SPEE-
INEM/CertificadoDatosDesempleoAsincrona_v3_00?SCHEMA/pai_bus_ver/SPEE-
INEM/certificadodatosdesempleo/asincrona/wsdl/confirmacion-peticion"/>
  <xsd:import
namespace="http://intermediacion.redsara.es/scsp/esquemas/V3/soapfaultatributos" schemaLocation="https://verificacion-pre.gva.es/pai_bus_ver/SPEE-
INEM/CertificadoDatosDesempleoAsincrona_v3_00?SCHEMA/pai_bus_ver/SPEE-
INEM/certificadodatosdesempleo/asincrona/wsdl/soapfaultatributos"/>
</xsd:schema>
</WL5G3N0:types>
<WL5G3N0:message name="peticionMessage">
  <WL5G3N0:part element="WL5G3N1:Peticon" name="Peticon"/>
</WL5G3N0:message>
<WL5G3N0:message name="respuestaMessage">
  <WL5G3N0:part element="WL5G3N2:Respuesta" name="Respuesta"/>
</WL5G3N0:message>
<WL5G3N0:message name="SolicitudRespuesta">
  <WL5G3N0:part element="WL5G3N3:SolicitudRespuesta"
name="SolicitudRespuesta"/>
</WL5G3N0:message>
<WL5G3N0:message name="ConfirmacionPeticon">
  <WL5G3N0:part element="WL5G3N4:ConfirmacionPeticon"
name="ConfirmacionPeticon"/>
</WL5G3N0:message>
<WL5G3N0:message name="FaultSCSP">
```

```

    <WL5G3N0:part element="WL5G3N5:Atributos" name="fault"/>
  </WL5G3N0:message>
  <WL5G3N0:portType name="PeticionPortType">
    <WL5G3N0:operation name="peticionAsincrona">
      <WL5G3N0:input message="WL5G3N6:peticionMessage"/>
      <WL5G3N0:output message="WL5G3N6:ConfirmacionPeticion"/>
      <WL5G3N0:fault message="WL5G3N6:FaultSCSP" name="FaultSCSP"/>
    </WL5G3N0:operation>
    <WL5G3N0:operation name="solicitudRespuesta">
      <WL5G3N0:input message="WL5G3N6:SolicitudRespuesta"/>
      <WL5G3N0:output message="WL5G3N6:respuestaMessage"/>
      <WL5G3N0:fault message="WL5G3N6:FaultSCSP" name="FaultSCSP"/>
    </WL5G3N0:operation>
  </WL5G3N0:portType>
  <WL5G3N0:binding name="PeticionDatosDesempleoAsincronaV3Binding"
type="WL5G3N6:PeticionPortType">
    <WL5G3N7:binding style="document"
transport="http://schemas.xmlsoap.org/soap/http"/>
    <WL5G3N0:operation name="peticionAsincrona">
      <WL5G3N7:operation soapAction="peticionAsincrona" style="document"/>
      <WL5G3N0:input>
        <WL5G3N7:body use="literal"/>
      </WL5G3N0:input>
      <WL5G3N0:output>
        <WL5G3N7:body use="literal"/>
      </WL5G3N0:output>
      <WL5G3N0:fault name="FaultSCSP">
        <WL5G3N7:fault name="FaultSCSP" use="literal"/>
      </WL5G3N0:fault>
    </WL5G3N0:operation>
    <WL5G3N0:operation name="solicitudRespuesta">
      <WL5G3N7:operation soapAction="solicitudRespuesta" style="document"/>
      <WL5G3N0:input>
        <WL5G3N7:body use="literal"/>
      </WL5G3N0:input>
      <WL5G3N0:output>
        <WL5G3N7:body use="literal"/>
      </WL5G3N0:output>
      <WL5G3N0:fault name="FaultSCSP">
        <WL5G3N7:fault name="FaultSCSP" use="literal"/>
      </WL5G3N0:fault>
    </WL5G3N0:operation>
  </WL5G3N0:binding>
  <WL5G3N0:service name="PeticionDatosDesempleoAsincronaV3BindingQSService">
    <WL5G3N0:documentation>OSB Service</WL5G3N0:documentation>
    <WL5G3N0:port binding="WL5G3N6:PeticionDatosDesempleoAsincronaV3Binding"
name="PeticionDatosDesempleoAsincronaV3BindingQSPort">
      <WL5G3N7:address location="https://verificacion-
pre.gva.es/pai_bus_ver/SPEE-INEM/CertificadoDatosDesempleoAsincrona_v3_00"/>
    </WL5G3N0:port>
  </WL5G3N0:service>
</WL5G3N0:definitions>
  
```

WSDL Modelo Asíncrono



### **3.3.2 Servicio de Consulta de Situación Actual de Prestaciones por Desempleo**

#### **3.3.2.1 . Mensaje de Petición al Servicio de Consulta de Situación Actual de Prestaciones por Desempleo**

A continuación se recoge el esquema de validación del mensaje de petición que debe recibir el servicio web de Consulta de Situación Actual de Prestaciones por Desempleo.

Como se aprecia en la Figura 3. Diagrama del mensaje de petición del servicio, la petición estará formada por dos ramas de información, la rama definida como 'Atributos' y, la de 'Solicitudes'.

La rama Atributos, contiene los datos de control relativos a toda la petición y, la rama Solicitudes contiene la información concreta de la petición realizada.

La rama Solicitudes contiene el bloque DatosGenericos. Los DatosGenericos siguen el esquema especificado en el proyecto de Sustitución de Certificado en Soporte Papel, el cual recoge todas las consideraciones legales a tener en cuenta en la transmisión de datos entre Administraciones.

A continuación se define el significado de las distintas etiquetas utilizadas sobre la definición del esquema de petición:



Figura 3. Diagrama del mensaje de petición del servicio



Figura 4. Diagrama de la rama de DatosGenericos del mensaje de petición del Servicio

### 3.3.2.2 Formato de los Datos de la Petición al Servicio de Consulta de Situación Actual de Prestaciones por Desempleo

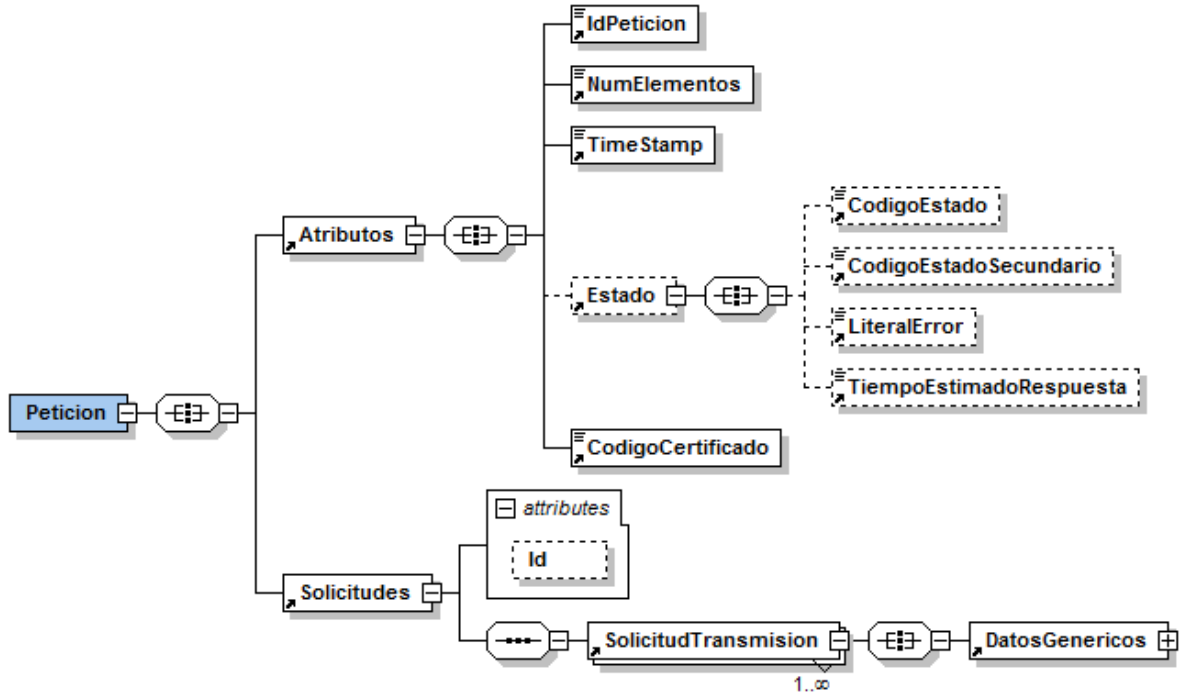
En la siguiente tabla se resume el tipo de dato y la información que contienen cada uno de los campos del mensaje de petición.

Ubicación	Nombre	Tipo	Etiqueta Obligatoria	Campo Obligatorio	Descripción
Petición	Atributos	BLOQUE	Sí	No procede	<b>Bloque Único</b> Contiene los datos de control, relativos a toda la petición (n solicitudes).
Peticion /Atributos	IdPeticion	String(26)	Sí	Sí	<b>Identificador de petición único en el sistema</b> El sistema no validará si el número de peticiones recibidas es correlativo, solo la unicidad del ID de petición.  Se aconseja el siguiente formato: número de serie del certificado X509v3 + identificador secuencial por organismo.
Peticion /Atributos	NumElementos	Int	Sí	Sí	<b>Número de elementos de la petición.</b> Sobre la rama 'SolicitudTransmision', se pueden incluir varias solicitudes en una misma petición al sistema, este campo contendrá el número de solicitudes realizadas en la petición  En el caso de peticiones síncronas el valor de este nodo debe ser 1.
Peticion /Atributos	TimeStamp	String(29)	Sí	Sí	<b>Fecha y hora del envío del mensaje.</b> Formato: AAAA-MM-DDThh:mm:ss.mmm±hh:mm
Peticion /Atributos	Estado	BLOQUE	No	No procede	<b>Bloque único</b> Contiene información sobre el estado de la petición.
Peticion/Atributos/Estado	CodigoEstado	String(4)	No	No	<b>Código identificativo del estado</b> En el mensaje de Petición

					no tiene relevancia.
Peticion/Atributos/Estado	CodigoEstadoSecundario	String(16)	No	No	<b>Código de error secundario</b> En el mensaje de Petición no tiene relevancia.
Peticion/Atributos/Estado	LiteralError	String(255)	No	No	<b>Texto del error</b> En el mensaje de Petición no tiene relevancia
Peticion/Atributos/Estado	TiempoEstimadoRespuesta	Int	No	No	<b>Tiempo estimado de respuesta</b> Se trata de una etiqueta opcional y su valor no es relevante en las Peticiones.
Peticion /Atributos	CodigoCertificado	String(64)	Si	Si	<b>Código del certificado del servicio que se solicita en la petición</b> El mismo valor que va en la parte de Datos Genéricos de la solicitud. Lo define cada emisor, y un mismo organismo emisor no puede tener dos iguales. En concreto para la Consulta de Situación Actual de Prestaciones por Desempleo el campo contendrá el valor: <b>SVDSEPESITWS02</b>
Peticion	Solicitudes	BLOQUE	Si	No procede	<b>Bloque único</b> Engloba la lista de solicitudes de transmisión que se envían.
Peticion /Solicitudes	SolicitudTransmision	BLOQUE	Sí	No procede	<b>Bloque que se repite de 1 a n veces.</b> Contiene los datos relativos a una solicitud de transmisión.
Peticion /Solicitudes /SolicitudTransmision	DatosGenericos	BLOQUE	Sí	No procede	<b>Bloque único</b> Contiene los datos genéricos sobre una transmisión.
Peticion /Solicitudes /SolicitudTransmision/ DatosGenericos	Emisor	BLOQUE	Sí	No procede	<b>Bloque único</b> Contiene datos del organismo emisor que ofrece el servicio. Al recibir la petición el sistema comprobará que el NIF del Emisor es correcto.
Peticion /Solicitudes /SolicitudTransmision/ DatosGenericos/ Emisor	NifEmisor	String(10)	Sí	Sí	<b>Nif del Emisor</b> El valor que debe tomar esta variable para este servicio es: Q2819009H

Peticion /Solicitudes /SolicitudTransmision/ DatosGenericos/ Emisor	NombreEmisor	String(50)	Sí	Sí	<b>Nombre o razón social del emisor</b> El valor que debe tomar esta variable para este servicio es: <b>SEPE</b> .
Peticion /Solicitudes /SolicitudTransmision/ DatosGenericos	Solicitante	BLOQUE	Sí	No procede	<b>Bloque único</b> Contiene datos del organismo al que pertenece la persona o aplicación que solicita los datos.
Peticion /Solicitudes /SolicitudTransmision/ DatosGenericos/ Solicitante	IdentificadorSolicitante	String(10)	Sí	Sí	<b>NIF del organismo</b>
Peticion /Solicitudes /SolicitudTransmision/ DatosGenericos/ Solicitante	NombreSolicitante	String(50)	Sí	Sí	<b>Nombre o razón social del organismo</b>
Peticion /Solicitudes /SolicitudTransmision/ DatosGenericos/ Solicitante	UnidadTramitadora	String(250)	No	Sí	<b>Nombre de la Unidad Tramitadora que realiza la petición</b>
Peticion /Solicitudes /SolicitudTransmision/ DatosGenericos/ Solicitante	Procedimiento	BLOQUE	Si	No procede	<b>Bloque único</b> Contiene datos del procedimiento que autoriza la consulta.
Peticion /Solicitudes /SolicitudTransmision/ DatosGenericos/ Solicitante/ Procedimiento	CodProcedimiento	String(20)	Si	Si	<b>Código del Procedimiento que autoriza al usuario a realizar la consulta</b>
Peticion /Solicitudes /SolicitudTransmision/ DatosGenericos/ Solicitante/ Procedimiento	NombreProcedimiento	String(100)	Si	Si	<b>Nombre del Procedimiento que autoriza al usuario a realizar la consulta</b>
Peticion /Solicitudes /SolicitudTransmision/ DatosGenericos/ Solicitante	Finalidad	String(250)	Sí	Sí	<b>Contiene el motivo o causa por la que se necesita realizar la consulta de los datos.</b>
Peticion /Solicitudes /SolicitudTransmision/ DatosGenericos/ Solicitante	Consentimiento	String (3)	Sí	Sí	<b>Los valores admitidos son:</b> ✓ Si ✓ Ley
Peticion /Solicitudes /SolicitudTransmision/ DatosGenericos/ Solicitante	Funcionario	BLOQUE	Si	No procede	<b>Este BLOQUE contendrá información relativa al empleado público que realiza la solicitud.</b>
Peticion /Solicitudes /SolicitudTransmision/ DatosGenericos/	NombreCompletoFuncionario	String(122)	Si	Si	<b>Etiqueta que contiene el nombre completo del empleado público que</b>

Solicitante/ Funcionario					<b>realiza la solicitud.</b>
Peticion /Solicitudes /SolicitudTransmision/ DatosGenericos/ Solicitante/ Funcionario	NifFuncionario	String(10)	Si	Si	<b>Etiqueta que contiene el NIF del empleado público que realiza la solicitud.</b>
Peticion /Solicitudes /SolicitudTransmision/ DatosGenericos/ Solicitante	IdExpediente	String(25)	No	Si	<b>Identificador del Expediente que justifica la consulta.</b>
Peticion /Solicitudes /SolicitudTransmision/ DatosGenericos	Titular	BLOQUE	Sí	No procede	<b>Bloque único</b> Contiene datos del ciudadano sobre el que se va a realizar la consulta.
Peticion /Solicitudes /SolicitudTransmision/ DatosGenericos/Titular	TipoDocumentacion	String	Sí	Sí	<b>Los valores posibles son:</b> ✓ DNI ✓ NIF ✓ NIE
Peticion /Solicitudes /SolicitudTransmision/ DatosGenericos/Titular	Documentación	String(14)	Si	Si	<b>Número de documento según el TipoDocumentacion.</b>  Este campo contiene el número de documento del ciudadano del que se quiere consultar su situación de desempleo, según se trate de un ciudadano español o extranjero. La codificación de este campo es la siguiente:  <ul style="list-style-type: none"> <li>NIF (ciudadano español): 8 dígitos + Carácter Control.</li> <li>NIE (ciudadano extranjero): [X,Y,Z] + 7 dígitos + Carácter Control.</li> </ul> <p>Aquellos DNIs y NIFs que tengan menos de 8 dígitos deberán ser rellenados con 0's por la izquierda</p>
Peticion /Solicitudes /SolicitudTransmision/ DatosGenericos/Titular	NombreCompleto	String(122)	No	Sí	<b>Nombre completo del titular de la solicitud.</b>
Peticion /Solicitudes /SolicitudTransmision/ DatosGenericos/Titular	Nombre	String(40)	No	Sí	<b>Nombre del titular de la solicitud.</b>
Peticion /Solicitudes	Apellido1	String(40)	No	Sí	<b>Primer Apellido del titular</b>

/SolicitudTransmision/ DatosGenericos/Titular					<b>de la solicitud.</b>
Peticion /Solicitudes /SolicitudTransmision/ DatosGenericos/Titular	Apellido2	String(40)	No	Sí	<b>Segundo Apellido del titular de la solicitud.</b>
Peticion /Solicitudes /SolicitudTransmision/ DatosGenericos/	Transmision	BLOQUE	Sí	No procede	<b>Bloque único.</b> Contiene los datos del certificado que se va a solicitar.
Peticion /Solicitudes /SolicitudTransmision/ DatosGenericos/ Transmision	CodigoCertificado	String(64)	Sí	Sí	<b>El código del certificado al que se accede.</b> El mismo valor que va en el nodo Atributos. Lo define cada emisor, y un mismo organismo emisor no puede tener dos iguales. Para este servicio el código es: <b>SVDSEPESITWS02</b>
Peticion /Solicitudes /SolicitudTransmision/ DatosGenericos/ Transmision	IdSolicitud	String(40)	Sí	Sí	<b>Identificador de la solicitud</b> Único para el organismo solicitante. En el caso de las peticiones asíncronas con múltiples solicitudes, identifica cada una de las solicitudes individuales que van englobadas en la petición.
Peticion /Solicitudes /SolicitudTransmision/ DatosGenericos/ Transmision	IdTransmision	String(29)	No	Sí	<b>Identificador de la transmisión Único para el organismo solicitante.</b>
Peticion /Solicitudes /SolicitudTransmision/ DatosGenericos/ Transmision	FechaGeneracion	String(29)	No	Sí	<b>Fecha y hora de la generación de la transmisión.</b> Formato: AAAA-MM-DDThh:mm:ss.mmm±hh:mm

### 3.3.2.3 Mensaje de Respuesta al Servicio de Consulta de Situación Actual de Prestaciones por Desempleo



A continuación se recoge el mensaje de respuesta que debe devolver el servicio de Consulta de Situación de Desempleo a una petición concreta.

Como se aprecia en la Figura 5. Diagrama del mensaje de respuesta del Servicio, la respuesta estará formada por dos ramas de información, la rama definida como Atributos, y la de Transmisiones.



La rama Atributos contiene los datos de control relativos a toda la respuesta y la codificación de la respuesta obtenida.

La rama Transmisiones contiene información con:

-  DatosGenericos, que siguen el esquema especificado en el proyecto de Sustitución de Certificado en Soporte Papel, el cual recoge todas las consideraciones legales a tener en cuenta en la transmisión de datos entre Administraciones.
-  DatosEspecificos, contendrá todos los datos de la respuesta dada por el SEPE e información de errores cuando aplique. En el caso de las multipeticiones (peticiones asíncronas con múltiples solicitudes), se especificará en esta rama el resultado individual de cada consulta perteneciente a la multipetición. El detalle de esta rama se ve en el siguiente apartado.



Figura 5. Diagrama del mensaje de respuesta del Servicio



Figura 6. Diagrama de la rama DatosGenéricos del mensaje de respuesta del Servicio

### 3.3.2.4 Formato de los Datos de la Respuesta del Servicio de Consulta de Situación Actual de Prestaciones por Desempleo

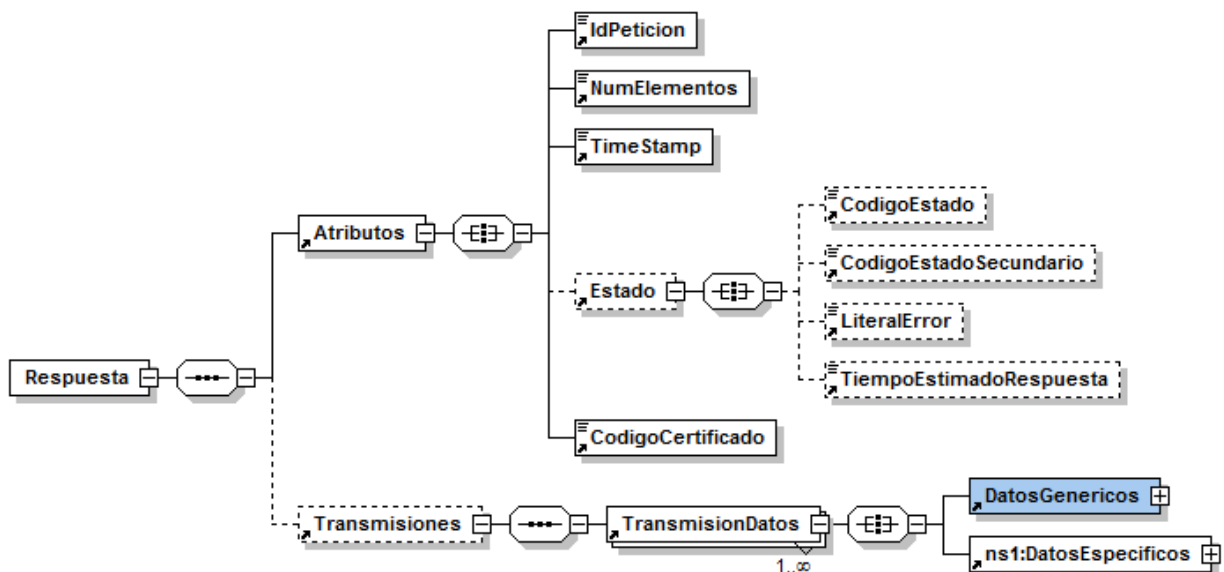
En la siguiente tabla se resume el tipo de dato y la información que contienen cada uno de los campos del mensaje de respuesta del servicio.

Ubicación	Nombre	Tipo	Etiqueta Obligatoria	Campo Obligatorio	Descripción
Respuesta	Atributos	BLOQUE	Sí	No procede	<b>Bloque Único</b> Contiene los datos de control, relativos a toda la petición (n solicitudes).
Respuesta /Atributos	IdPeticion	String(26)	Sí	Sí	<b>Identificador de petición único en el sistema</b> Esta etiqueta contiene el mismo valor que el introducido sobre la etiqueta IdPeticion del mensaje de petición.
Respuesta /Atributos	NumElementos	Int	Sí	Sí	<b>Número de elementos de la petición</b> Sobre la rama 'SolicitudTransmision', se pueden incluir varias solicitudes en una misma petición al sistema, este campo contendrá el número de solicitudes realizadas en una petición concreta. Para una petición síncrona este valor siempre debe ser 1. Para una petición asíncrona el máximo valor permitido para este campo es 1000.
Respuesta /Atributos	TimeStamp	String(29)	Sí	Sí	<b>Fecha y hora del envío del mensaje</b> Formato: AAAA-MM-DDThh:mm:ss.mmm±hh:mm
Respuesta /Atributos	Estado	BLOQUE	No	No procede	<b>Bloque único</b> Contiene información sobre el estado de la petición.
Respuesta /Atributos/Estado	CodigoEstado	String(4)	No	No	<b>Código identificativos del estado de la petición</b> En el caso de las peticiones síncronas contendrá siempre el valor '0003'. En el caso de las asíncronas contendrá el valor '0003' si la respuesta ya está disponible o bien el valor '0002', en caso de que la respuesta aún no esté disponible, caso en el que en la respuesta no habrá transmisiones y se devolverá un nuevo TER (Tiempo Estimado de

					Respuesta).
Respuesta /Atributos/Estado	CodigoEstadoSecundario	String(16)	No	No	<b>Código de error secundario, para incorporar códigos de error internos de los sistemas.</b>
Respuesta /Atributos/Estado	LiteralError	String(255)	No	No	<b>Descripción del estado de la petición.</b> En el caso de las peticiones síncronas contendrá siempre el valor 'TRAMITADA'. En el caso de las asíncronas contendrá el valor 'TRAMITADA' si la respuesta ya está disponible o bien el valor 'EN PROCESO', en caso de que la respuesta aún no esté disponible caso en el que en la respuesta no habrá transmisiones y se devolverá un nuevo TER (Tiempo Estimado de Respuesta).
Respuesta /Atributos/Estado	TiempoEstimadoRespuesta	Int	No	No	<b>Tiempo estimado de respuesta.</b> Su valor no es relevante cuando la comunicación es síncrona
Respuesta /Atributos	CodigoCertificado	String(64)	Si	Si	<b>Código del certificado del servicio que se solicita en la petición.</b> El mismo valor que va en la parte de Datos Genéricos de la solicitud. Lo define cada emisor, y un mismo organismo emisor no puede tener dos iguales. En concreto para la Consulta de Situación Actual de Prestaciones por Desempleo el campo contendrá el valor: <b>SVDSEPEITWS02</b>
Respuesta	Transmisiones	BLOQUE	Si	No procede	<b>Bloque único que engloba la lista de transmisiones de datos que se envían.</b>
Respuesta /Solicitudes	TransmisionDatos	BLOQUE	Sí	No procede	<b>Bloque que se repite de 1 a n veces</b> Contiene los datos relativos a una transmisión de datos.
Peticion /Solicitudes /SolicitudTransmision	DatosGenericos	BLOQUE	Sí	No procede	<b>Bloque único</b> Contiene los datos genéricos sobre una transmisión.
Respuesta / Transmisiones / TransmisionDatos/DatosGenericos	Emisor	BLOQUE	Sí	No procede	<b>Bloque único</b> Contiene datos del emisor

					del servicio. Al recibir la petición externa el sistema comprobará que el NIF es correcto.
Respuesta / Transmisiones / TransmisionDatos/DatosGenericos/ Emisor	NifEmisor	String(10)	Sí	Sí	<b>Nif del Emisor</b> El valor que debe tomar esta variable para este servicio es: <b>Q2819009H</b>
Respuesta / Transmisiones / TransmisionDatos/DatosGenericos/ Emisor	NombreEmisor	String(50)	Sí	Sí	<b>Nombre o razón social</b> El valor que debe tomar esta variable para este servicio es: <b>SEPE.</b>
Respuesta / Transmisiones / TransmisionDatos/DatosGenericos	Solicitante	BLOQUE	Sí	No procede	<b>Bloque único</b> Contiene datos del solicitante de la transmisión.
Respuesta / Transmisiones / TransmisionDatos/DatosGenericos/ Solicitante	IdentificadorSolicitante	String(10)	Sí	Sí	<b>CIF del Organismo al que pertenece la persona o aplicación que solicita los datos.</b>
Respuesta / Transmisiones / TransmisionDatos/DatosGenericos/ Solicitante	NombreSolicitante	String(50)	Sí	sí	<b>Organismo al que pertenece la persona o aplicación que solicita los datos.</b>
Respuesta / Transmisiones/ TransmisionDatos / DatosGenericos/ Solicitante	UnidadTramitadora	String(250)	No	Si	<b>Unidad Tramitadora a la que pertenece la persona o aplicación que solicita los datos.</b>
Respuesta / Transmisiones/ TransmisionDatos / DatosGenericos/ Solicitante	Procedimiento	BLOQUE	Si	No procede	<b>Bloque único</b> Contiene datos del procedimiento en base al cual se autoriza la consulta.
Respuesta / Transmisiones/ TransmisionDatos / DatosGenericos/ Solicitante	CodProcedimiento	String(20)	Si	Si	<b>Código del Procedimiento en base al cual se autoriza la consulta.</b>
Respuesta / Transmisiones/ TransmisionDatos / DatosGenericos/ Solicitante	NombreProcedimiento	String(100)	Si	Si	<b>Nombre del Procedimiento en base al cual se autoriza la consulta.</b>
Respuesta / Transmisiones / TransmisionDatos/DatosGenericos/ Solicitante	Finalidad	String(250)	Sí	Sí	<b>Contiene el motivo o causa por la que se necesita realizar la consulta de datos.</b>
Respuesta / Transmisiones / TransmisionDatos/DatosGenericos/ Solicitante	Consentimiento	String (3)	Sí	Sí	<b>Los valores posibles son:</b> ✓ Si ✓ Ley
Respuesta / Transmisiones / TransmisionDatos/DatosGenericos/ Solicitante	Funcionario	BLOQUE	Sí	No procede	<b>Este BLOQUE contendrá información relativa al empleado público que realiza la solicitud.</b>
Respuesta / Transmisiones / TransmisionDatos/DatosGenericos/ Solicitante/ Funcionario	NombreCompletoFuncionario	String(122)	Sí	Sí	<b>Nombre completo del empleado público que realiza la solicitud.</b>
Respuesta / Transmisiones / TransmisionDatos/DatosGenericos/ Solicitante/ Funcionario	NifFuncionario	String(10)	Sí	Sí	<b>NIF del empleado público que realiza la solicitud.</b>
Peticion /Solicitudes /SolicitudTransmision/ DatosGenericos/	IdExpediente	String(25)	No	Sí	<b>Bloque único</b> Contiene el identificador del

Solicitante					expediente para el que es necesario realizar la consulta.
Respuesta / Transmisiones / TransmisionDatos/DatosGenericos	Titular	BLOQUE	Sí	No procede	<b>Bloque único.</b> Contiene datos del ciudadano cuya información se desea consultar.
Respuesta / Transmisiones / TransmisionDatos/DatosGenericos/Titular	TipoDocumentacion	String	Sí	Sí	<b>Los valores posibles son único valor posible es:</b> ✓ DNI ✓ NIF ✓ NIE
Respuesta / Transmisiones / TransmisionDatos/DatosGenericos/Titular	Documentación	String(14)	Si	Si	<b>Número de documento según el TipoDocumentacion.</b>  Este campo contiene el número de documento del ciudadano del que se quiere consultar su situación de desempleo, según se trate de un ciudadano español o extranjero. La codificación de este campo es la siguiente:  <ul style="list-style-type: none"> <li>NIF (ciudadano español): 8 dígitos + Carácter Control.</li> <li>NIE (ciudadano extranjero): [X,Y,Z] + 7 dígitos + Carácter Control.</li> </ul> Aquellos DNIs y NIFs que tengan menos de 8 dígitos deberán ser rellenados con 0's por la izquierda
Respuesta / Transmisiones / TransmisionDatos/DatosGenericos/Titular	NombreCompleto	String(122)	No	Sí	<b>Nombre completo del titular de la solicitud</b>
Respuesta / Transmisiones / TransmisionDatos/DatosGenericos/Titular	Nombre	String(40)	No	Sí	<b>Nombre del titular de la solicitud.</b>
Respuesta / Transmisiones / TransmisionDatos/DatosGenericos/Titular	Apellido1	String(40)	No	Sí	<b>Primer Apellido del titular de la solicitud</b>
Respuesta / Transmisiones / TransmisionDatos/DatosGenericos/Titular	Apellido2	String(40)	No	Sí	<b>Segundo Apellido del titular de la solicitud</b>
Respuesta / Transmisiones / TransmisionDatos/DatosGenericos/Transmision	Transmision	BLOQUE	Sí	No procede	<b>Bloque único</b> Contiene los datos del certificado que solicitado.
Respuesta / Transmisiones / TransmisionDatos/DatosGenericos/Transmision	CodigoCertificado	String(64)	Sí	Sí	<b>Código del certificado solicitado.</b> El mismo valor que va en la

					parte de Atributos de la solicitud. Lo define cada emisor, y un mismo organismo emisor no puede tener dos iguales. En concreto para la Consulta de Situación Actual de Prestaciones por Desempleo el campo contendrá el valor: <b>SVDSEPEITWS02</b>
Respuesta / Transmisiones / TransmisionDatos/DatosGenericos/ Transmision	IdSolicitud	String(40)	Sí	Sí	<b>Identificador de la solicitud, único para el organismo solicitante.</b> En el caso de las Multipeticiones (peticiones asíncronas con múltiples solicitudes), identifica cada una de las solicitudes individuales que van englobadas en la petición
Respuesta / Transmisiones / TransmisionDatos/DatosGenericos/ Transmision	IdTransmision	String(29)	Si	Sí	<b>Código de la transmisión, único para el organismo emisor.</b>
Respuesta / Transmisiones / TransmisionDatos/DatosGenericos/ Transmision	FechaGeneracion	String(29)	Si	Sí	<b>Fecha y hora de la generación del certificado</b> Formato: AAAA-MM-DDThh:mm:ss.mmm±hh:mm
Respuesta / Transmisiones / TransmisionDatos/	DatosEspecificos	BLOQUE	Si	No procede	<b>Bloque único</b> Contiene los datos de transmisión que se solicita al organismo emisor y que tienen relación específica con el certificado que se está solicitando. En un mensaje de respuesta del proceso de Consulta de Situación Actual de Prestaciones por Desempleo, la rama de Datos Específicos estará formada por dos subramas: EstadoResultado y DatosDesempleo. Para comprender en detalle ambas ramas véanse los puntos 3.3.2.5 Datos Específicos, 3.3.2.6. Formato Datos Específicos.

### 3.3.2.5 Datos Específicos

A continuación se recoge el diagrama del esquema de validación de los DatosEspecificos enviados en las Respuestas al usuario.



Figura 7. Diagrama de Datos Específicos de Respuesta del Servicio.



### 3.3.2.6 Formato Datos Específicos

En la siguiente tabla se resume el tipo de dato y la información que contienen cada uno de los campos del mensaje de datos específicos.

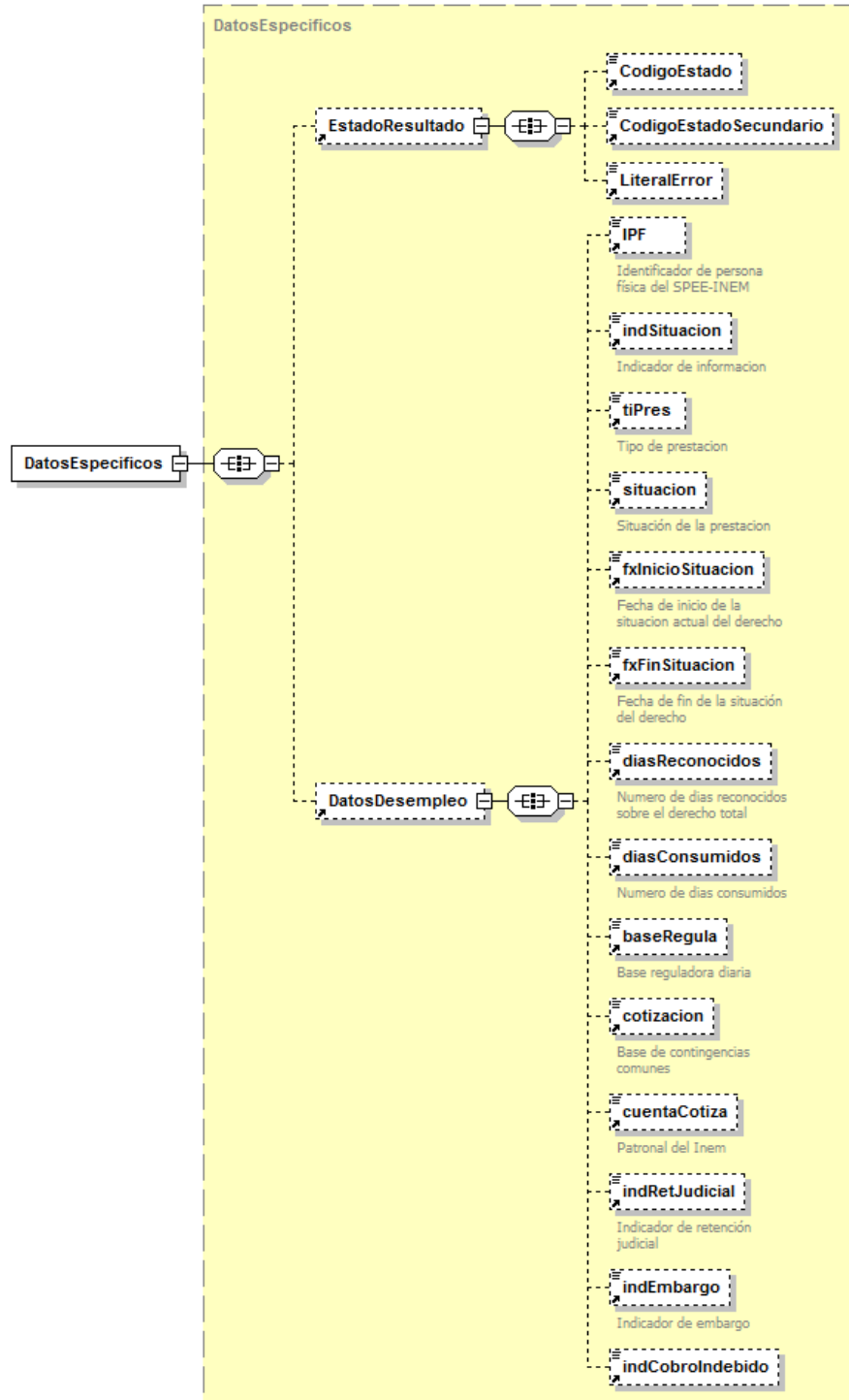
Ubicación	Nombre	Tipo	Etiqueta Obligatoria	Campo Obligatorio	Descripción
DatosEspecificos/	EstadoResultado	BLOQUE	Si	No procede	<b>Contiene información que indica si se ha tramitado correctamente la solicitud y su resultado.</b>
DatosEspecificos /EstadoResultado	CodigoEstado	String(4)	Si	Si	<b>Código de respuesta</b> Especifica si se ha llevado a cabo correctamente o no la solicitud. Ver Tabla 6. Códigos de Retorno del Servicio de Consulta de Situación Actual de Desempleo
DatosEspecificos /EstadoResultado	CodigoEstadoSecundario	String(16)	No	No	<b>Código de error secundario</b> En la primera fase del sistema este dato no tiene relevancia para el proceso.
DatosEspecificos /EstadoResultado	LiteralError	String(255)	Si	Si	<b>Descripción correspondiente al código de respuesta obtenido.</b>
DatosEspecificos	DatosDesempleo	BLOQUE	No	No procede	<b>Bloque único</b> Contiene los datos de respuesta del ciudadano del cual se solicita la Consulta de la Situación de Desempleo.
DatosEspecificos/ DatosDesempleo	IPF	String(12)	Si	Si	<b>Identificador de persona física del SEPE</b> <ul style="list-style-type: none"> <li>• DNI: DBBNNNNNNNNL</li> <li>• NIE: E0XNNNNNNNNL</li> </ul>
DatosEspecificos/ DatosDesempleo	indSituacion	String(2)	Si	Si	<b>Indica si el SEPE posee información de prestaciones para el ciudadano consultado.</b> Valores: <ul style="list-style-type: none"> <li>✓ NO</li> <li>✓ SI</li> </ul> En caso de devolverse el error SCSP 0238 ("Información no disponible"), este campo tomará el valor "NO". Cuando SEPE posea información de prestaciones

					del ciudadano consultado, este campo tendrá el valor: "SI".
DatosEspecificos/ DatosDesempleo	tiPres	String(190)	No	No	<p><b>Tipo de prestación</b></p> <p>Descripción del tipo de prestación del último derecho reconocido al beneficiario.</p> <p>Los valores posibles se muestran en la tabla (Columna Descripción Larga) del Excel "TiposPrestaciones.xlsx" Adjunto</p> <p>Cuando en la descripción del tipo de prestación se muestra en el texto una fecha, esta significa el año de entrada de vigencia de esa prestación. No es un dato relacionado con la fecha de inicio de la prestación del ciudadano.</p>
DatosEspecificos/ DatosDesempleo	Situación	String(20)	No	No	<p><b>Situación de la prestación.</b></p> <p>Los valores posibles son:</p> <ul style="list-style-type: none"> <li>✓ ALTA: El ciudadano está cobrando la prestación de desempleo</li> <li>✓ BAJA: El ciudadano no está cobrando la prestación de desempleo</li> <li>✓ BAJA por APRE: Ver 4 ANEXO I. Baja por APRE</li> <li>✓ BAJA cuando ha capitalizado la prestación: Ver ANEXO II. Capitalización de la prestación</li> </ul>
DatosEspecificos/ DatosDesempleo	fxInicioSituacion	String(8)	No	No	<p><b>Fecha de inicio de la situación actual del derecho.</b></p> <p>Formato: DDDMMAAAA</p> <ul style="list-style-type: none"> <li>• En caso de que la Situación Actual sea "Alta", este campo indica la fecha Inicial en que el ciudadano empezó a cobrar la prestación de desempleo.</li> <li>• En caso de que la Situación Actual sea "Baja", este campo indica la fecha Inicial en que el ciudadano dejó de cobrar la prestación de desempleo</li> </ul>
DatosEspecificos/ DatosDesempleo	fxFinSituacion	String(8)	No	No	<p><b>Fecha de fin de la situación del derecho</b></p>

					<p>Formato: DDMMAAAA</p> <ul style="list-style-type: none"> <li>En caso de que la Situación Actual sea "Alta", este campo representa el periodo concedido de cobro de la prestación; indica la fecha de finalización.</li> <li>En caso de que la Situación Actual sea "Baja", este campo estará vacío</li> </ul>
DatosEspecificos/ DatosDesempleo	diasReconocidos	Num(4)	No	No	<b>Número de días reconocidos sobre el derecho total</b>
DatosEspecificos/ DatosDesempleo	diasConsumidos	Num(4)	No	No	<b>Número de días consumidos</b>
DatosEspecificos/ DatosDesempleo	baseRegula	Num(9)	No	No	<b>Base reguladora diaria</b>
DatosEspecificos/ DatosDesempleo	Cotización	Num(9)	No	No	<b>Base de contingencias comunes</b>
DatosEspecificos/ DatosDesempleo	cuentaCotiza	Num(9)	No	No	<b>Patronal del SEPE</b>
DatosEspecificos/ DatosDesempleo	indRetJudicial	String(50)	No	No	<p><b>Indicador de retención judicial</b></p> <p>Los valores posibles son:</p> <ul style="list-style-type: none"> <li>Tiene retención judicial</li> <li>NO</li> </ul>
DatosEspecificos/ DatosDesempleo	indEmbargo	String(50)	No	No	<p><b>Indicador de embargo</b></p> <p>Los valores posibles son:</p> <ul style="list-style-type: none"> <li>Tiene embargo</li> <li>NO</li> </ul>
DatosEspecificos/ DatosDesempleo	indCobroIndebido	String(50)	No	No	<p>Indica si los devengos del beneficiario están siendo compensados por el propio SEPE, como consecuencia de una percepción indebida anterior, en su totalidad o en parte.</p> <p>Los valores posibles son:</p> <ul style="list-style-type: none"> <li>Tiene cobro indebido</li> <li>NO</li> </ul>

### 3.3.3 Peticiones Asíncronas

A continuación se define el intercambio de mensajes para una petición sobre el SVD a través de una comunicación asíncrona.

### 3.3.3.1 Mensaje de Petición Asíncrona

El mensaje de petición seguirá las especificaciones definidas para el servicio creado, véase el punto 3.3.2.1 . Mensaje de Petición al Servicio de Consulta de Situación Actual de Prestaciones por Desempleo.

### 3.3.3.2 Mensaje de Confirmación de Petición



Figura 8. Diagrama del mensaje de Confirmación de Petición del Servicio

### 3.3.3.3 Formato del Mensaje de Confirmación de Petición

En la siguiente tabla se resume el tipo de dato y la información que contienen cada uno de los campos del mensaje de Confirmación de Petición.

Ubicación	Nombre	Tipo	Etiqueta Obligatoria	Campo Obligatorio	Descripción
ConfirmacionPetición	Atributos	BLOQUE	Sí	No procede	<b>Bloque Único</b> Contiene los datos de control, relativos a toda la petición (n solicitudes).
ConfirmacionPetición /Atributos	IdPetición	String(26)	Sí	Sí	<b>Identificador de petición único en el sistema.</b> Cada petición que se recibe debe llevar un número único en el sistema, este número Generalmente corresponde

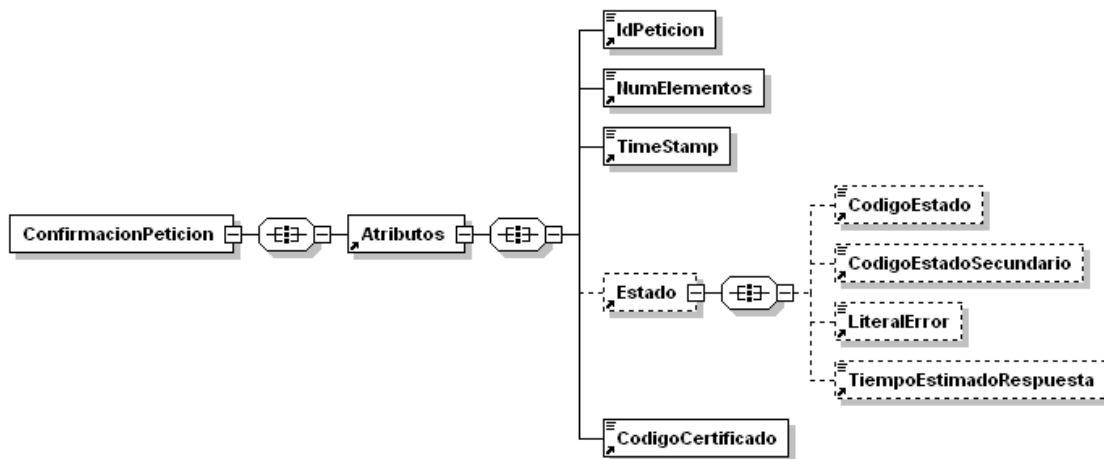
					al número de serie del certificado de la aplicación que realiza la petición, más un número que representa el número de peticiones realizadas desde esta aplicación.
ConfirmacionPeticon /Atributos	NumElementos	Int	Sí	Sí	<b>Número de elementos de la petición.</b> Sobre la rama SolicitudTransmision de un mensaje de petición se pueden incluir varias solicitudes en una misma invocación al sistema, este campo contendrá el número de solicitudes realizadas en una invocación concreta.
ConfirmacionPeticon /Atributos	TimeStamp	String(29)	Sí	Sí	<b>Fecha y hora del envío del mensaje. Formato:</b> AAAA-MM-DDThh:mm:ss.mmm±hh:mm
ConfirmacionPeticon /Atributos	Estado	BLOQUE	No	No procede	<b>Bloque único</b> Contiene información sobre el estado de la petición.
ConfirmacionPeticon /Atributos/Estado	CodigoEstado	String(4)	No	No	<b>Código de error o estado.</b> Contendrá siempre el valor 0002.
ConfirmacionPeticon /Atributos/Estado	CodigoEstadoSecundario	String(16)	No	No	<b>Código de error secundario,</b> en la primera fase del sistema este dato no tienen relevancia para el proceso.
ConfirmacionPeticon /Atributos/Estado	LiteralError	String(255)	No	No	<b>Texto del error.</b> Contendrá siempre el valor "En Proceso".
ConfirmacionPeticon /Atributos/Estado	TiempoEstimadoRespuesta	Int	No	No	<b>Tiempo estimado de respuesta.</b> Es el tiempo en el que se espera tener lista la respuesta, y sirve de orientación al cliente antes de enviar "la solicitud de respuesta".

ConfirmacionPeticon /Atributos	CodigoCertificado	String(64)	Si	Si	<b>Código del certificado del servicio que se solicita en la petición.</b> El mismo valor que va en la parte de Datos Genéricos de la solicitud. Lo define cada emisor, y un mismo organismo emisor no puede tener dos iguales. <b>SVDSEPESITWS02</b>
--------------------------------	-------------------	------------	----	----	---

### 3.3.3.4 Mensaje de Solicitud de Respuesta



Figura 9. Diagrama del mensaje de Solicitud de Respuesta del Servicio

### 3.3.3.5 Formato del Mensaje de Solicitud de Respuesta

En la siguiente tabla se resume el tipo de dato y la información que contienen cada uno de los campos del mensaje de Solicitud de Respuesta.

Ubicación	Nombre	Tipo	Etiqueta Obligatoria	Campo Obligatorio	Descripción
SolicitudRespuesta	Atributos	BLOQUE	Sí	No	<b>Bloque Único</b>

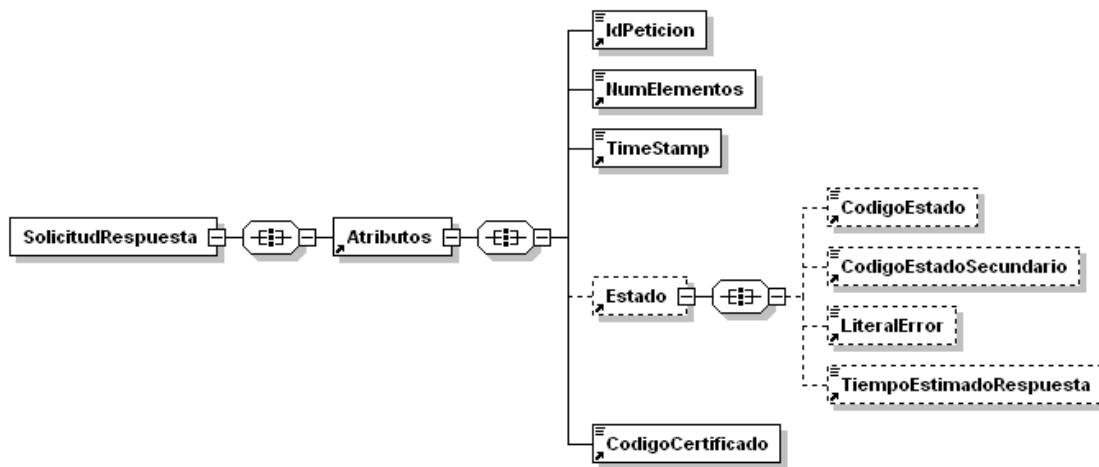
				procede	Contiene los datos de control, relativos a toda la petición (n solicitudes).
SolicitudRespuesta /Atributos	IdPeticion	String(26)	Sí	Sí	<b>Identificador de petición único en el sistema.</b> Generalmente es el número de serie del certificado (8 caracteres) + Número autonómico. Cada petición que se recibe debe llevar un número único en el sistema, este número corresponde al número de serie del certificado de la aplicación que realiza la petición, más un número que representa el número de peticiones realizadas desde esta aplicación.
SolicitudRespuesta /Atributos	NumElementos	Int	Sí	Sí	Número de elementos de la petición. Sobre la rama SolicitudTransmision de un mensaje de petición se pueden incluir varias peticiones en una misma invocación al sistema, este campo contendrá el número de peticiones realizadas en una invocación concreta.
SolicitudRespuesta /Atributos	TimeStamp	String(29)	Sí	Sí	<b>Fecha y hora del envío del mensaje.</b> Formato: AAAA-MM-DDThh:mm:ss.mmm±hh:mm
SolicitudRespuesta /Atributos	Estado	BLOQUE	Sí	No procede	<b>Bloque único</b> Contiene información sobre el estado de la petición.
SolicitudRespuesta /Atributos/Estado	CodigoEstado	String(4)	No	No	<b>Código identificativos del estado</b> En el mensaje de SolicitudRespuesta no tiene relevancia.
SolicitudRespuesta /Atributos/Estado	CodigoEstadoSecundario	String(16)	No	No	<b>Código de error secundario</b> En el mensaje de SolicitudRespuesta no tiene relevancia.
SolicitudRespuesta /Atributos/Estado	LiteralError	String(255)	No	No	<b>Texto del error</b> En el mensaje de SolicitudRespuesta no tiene relevancia
SolicitudRespuesta	TiempoEstimadoRespuesta	Int	No	No	<b>Tiempo estimado de</b>

/Atributos/Estado					<b>respuesta</b> En el mensaje de SolicitudRespuesta no tiene relevancia
SolicitudRespuesta /Atributos	CodigoCertificado	String(64)	Si	Si	<b>Código del certificado del servicio que se solicita en la petición.</b> El mismo valor que va en la parte de Datos Genéricos de la solicitud. Lo define cada emisor, y un mismo organismo emisor no puede tener dos iguales. <b>SVDSEPESITWS02</b>

### 3.3.3.6 Mensaje de Respuesta Asíncrona

El mensaje de respuesta seguirá las especificaciones definidas para cada uno de los servicios creados, véase el apartado 3.3.2.3 Mensaje de Respuesta al Servicio de Consulta de Situación Actual de Prestaciones por Desempleo.

### 3.3.4 SoapFaults

Los mensajes SoapFault devueltos por la Plataforma de Interoperabilidad siguen el estándar SOAP Fault e, irán sin firmar.

Siempre que sea posible, el mensaje de error contendrá en el campo "Detail" del SOAP Fault la estructura "Atributos" definida en el mensaje de respuesta del sistema, de forma que el requirente reciba dicha información.

En el campo faultcode del mensaje SOAP Fault, se meten los códigos estándar de SOAP.

En el campo faultstring del mensaje SOAP Fault, se meten los códigos y mensajes de error definidos en el sistema.

Se crea un código de estado "Error Indefinido", para los casos de error "incontrolados" que no dan oportunidad siquiera a escribir el "detail" (por ejemplo los que genera el servidor Web antes de acceder al motor SOAP, o los errores de http(s)). En estos casos las aplicaciones actualizarán la BD de peticiones con el estado "Error indefinido".

#### 3.3.4.1 Mensaje de SoapFault

A continuación se muestra la estructura que deben mantener los mensajes SOAP Fault.





Figura 10. Diagrama del mensaje SOAP Fault del Servicio

### 3.3.4.2 Formato del Mensaje de SoapFault

En la siguiente tabla se resume el tipo de dato y la información que contienen cada uno de los campos del mensaje de SoapFault.

Ubicación	Nombre	Tipo	Etiqueta Obligatoria	Campo Obligatorio	Descripción
Fault/detail	Atributos	BLOQUE	Sí	No procede	<b>Bloque Único</b> Contiene los atributos adicionales del SoapFault
Fault/detail/Atributos	IdPetición	String(26)	Sí	Sí	<b>Identificador de petición único en el sistema.</b> Corresponde al IdPetición que ha provocado el SoapFault.
Fault/detail/Atributos	NumElementos	Int	Sí	Sí	<b>Número de elementos de la petición.</b>
Fault/detail/Atributos	Time Stamp	String(29)	Sí	Sí	<b>Fecha y hora del envío del mensaje.</b> Formato: AAAA-MM-DDThh:mm:ss.mmm±hh:mm
Fault/detail/Atributos/	Estado	BLOQUE	No	No procede	<b>Bloque único.</b> Contiene información sobre el estado del SoapFault.
Fault/detail/Atributos/Estado	CodigoEstado	String(4)	No	No	<b>Código identificativos del</b>

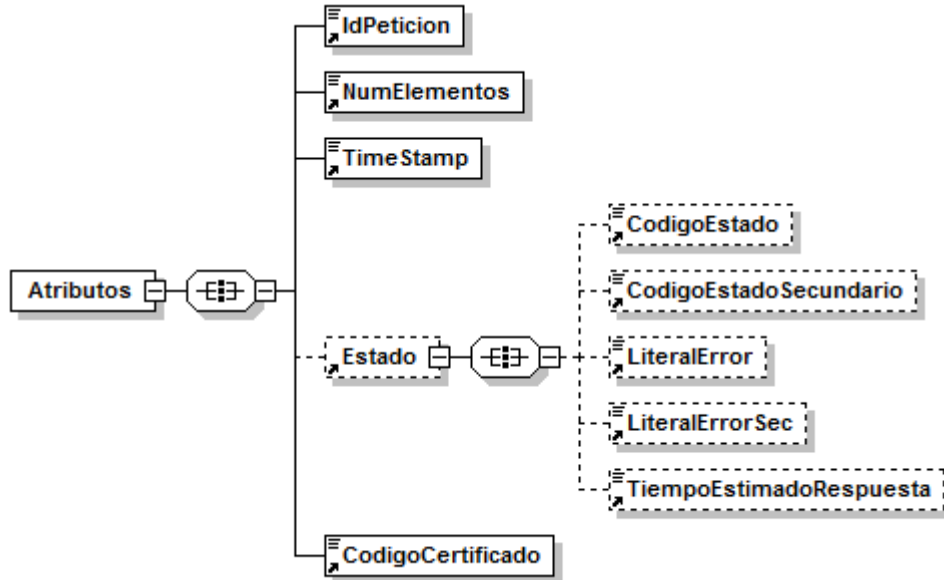
					<b>estado.</b>
Fault/detail/Atributos/Estado	CodigoEstadoSecundario	String(16)	No	No	<b>Código de error secundario.</b>
Fault/detail/Atributos/Estado	LiteralError	String(255)	No	No	<b>Texto del error producido</b>
Fault/detail/Atributos/Estado	LiteralErrorSec	String(255)	No	No	<b>Texto del error secundario producido</b>
Fault/detail/Atributos/Estado	TiempoEstimadoRespuesta	Int	No	No	<b>Tiempo estimado de respuesta.</b> En el mensaje de SoapFault no tiene relevancia
Fault/detail/Atributos	CodigoCertificado	String(64)	Si	Si	<b>Código del certificado del servicio que se solicita en la petición.</b> El mismo valor que va en la parte de Datos Genéricos de la solicitud. Lo define cada emisor, y un mismo organismo emisor no puede tener dos iguales. <b>SVDSEPEITWS02</b>

### 3.3.5 Esquemas de Validación del servicio.

Los esquemas de validación del servicio de Situación Actual de Prestaciones por Desempleo se pueden encontrar en las URLs descritas a continuación.

<b>Esquemas del servicio Situación Actual de Prestaciones por Desempleo (Síncronos)</b>		
<b>Elemento</b>	<b>Fichero</b>	<b>URL</b>
<b>Esquema de petición</b>	peticion.xsd	https://verificacion-pre.gva.es/pai_bus_ver/SPEE-INEM/CertificadoDatosDesempleo_v3_00?SCHEMA/pai_bus_ver/SPEE-INEM/certificadodatosdesempleo/sincrona/wsd/peticion
<b>Esquema de Respuesta</b>	respuesta.xsd	https://verificacion-pre.gva.es/pai_bus_ver/SPEE-INEM/CertificadoDatosDesempleo_v3_00?SCHEMA/pai_bus_ver/SPEE-INEM/certificadodatosdesempleo/sincrona/wsd/respuesta
<b>Datos específicos</b>	datos-especificos.xsd	https://verificacion-pre.gva.es/pai_bus_ver/SPEE-INEM/CertificadoDatosDesempleo_v3_00?SCHEMA/pai_bus_ver/SPEE-INEM/certificadodatosdesempleo/sincrona/wsd/datos-especificos
<b>Esquema de SoapFault</b>	soapfaultatributos.xsd	https://verificacion-pre.gva.es/pai_bus_ver/SPEE-INEM/CertificadoDatosDesempleo_v3_00?SCHEMA/pai_bus_ver/SPEE-INEM/certificadodatosdesempleo/sincrona/wsd/soapfaultatributos

<b>WSDL</b>	<a href="https://verificacion-pre.gva.es/pai_bus_ver/SPEE-INEM/CertificadoDatosDesempleo_v3_00?wsdl">https://verificacion-pre.gva.es/pai_bus_ver/SPEE-INEM/CertificadoDatosDesempleo_v3_00?wsdl</a>
-------------	---

**Tabla 4. Ubicación esquemas del servicio (Modo Síncrono)**

<b>Esquemas del servicio Situación Actual de Prestaciones por Desempleo (Asíncronos)</b>		
	<b>Fichero</b>	<b>URL</b>
<b>Esquema de petición</b>	peticion.xsd	<a href="https://verificacion-pre.gva.es/pai_bus_ver/SPEE-INEM/CertificadoDatosDesempleoAsincrona_v3_00?SHEMA/pai_bus_ver/SPEE-INEM/certificadodatosdesempleo/asincrona/wsdl/peticion">https://verificacion-pre.gva.es/pai_bus_ver/SPEE-INEM/CertificadoDatosDesempleoAsincrona_v3_00?SHEMA/pai_bus_ver/SPEE-INEM/certificadodatosdesempleo/asincrona/wsdl/peticion</a>
<b>Esquema de Respuesta</b>	respuesta.xsd	<a href="https://verificacion-pre.gva.es/pai_bus_ver/SPEE-INEM/CertificadoDatosDesempleoAsincrona_v3_00?SHEMA/pai_bus_ver/SPEE-INEM/certificadodatosdesempleo/asincrona/wsdl/respuesta">https://verificacion-pre.gva.es/pai_bus_ver/SPEE-INEM/CertificadoDatosDesempleoAsincrona_v3_00?SHEMA/pai_bus_ver/SPEE-INEM/certificadodatosdesempleo/asincrona/wsdl/respuesta</a>
<b>Datos específicos</b>	datos-especificos.xsd	<a href="https://verificacion-pre.gva.es/pai_bus_ver/SPEE-INEM/CertificadoDatosDesempleoAsincrona_v3_00?SHEMA/pai_bus_ver/SPEE-INEM/certificadodatosdesempleo/asincrona/wsdl/datos-especificos">https://verificacion-pre.gva.es/pai_bus_ver/SPEE-INEM/CertificadoDatosDesempleoAsincrona_v3_00?SHEMA/pai_bus_ver/SPEE-INEM/certificadodatosdesempleo/asincrona/wsdl/datos-especificos</a>
<b>Esquema de Confirmación de petición</b>	confirmacion-peticion.xsd	<a href="https://verificacion-pre.gva.es/pai_bus_ver/SPEE-INEM/CertificadoDatosDesempleoAsincrona_v3_00?SHEMA/pai_bus_ver/SPEE-INEM/certificadodatosdesempleo/asincrona/wsdl/confirmacion-peticion">https://verificacion-pre.gva.es/pai_bus_ver/SPEE-INEM/CertificadoDatosDesempleoAsincrona_v3_00?SHEMA/pai_bus_ver/SPEE-INEM/certificadodatosdesempleo/asincrona/wsdl/confirmacion-peticion</a>
<b>Esquema de Solicitud de Respuesta</b>	solicitud-respuesta.xsd	<a href="https://verificacion-pre.gva.es/pai_bus_ver/SPEE-INEM/CertificadoDatosDesempleoAsincrona_v3_00?SHEMA/pai_bus_ver/SPEE-INEM/certificadodatosdesempleo/asincrona/wsdl/solicitud-respuesta">https://verificacion-pre.gva.es/pai_bus_ver/SPEE-INEM/CertificadoDatosDesempleoAsincrona_v3_00?SHEMA/pai_bus_ver/SPEE-INEM/certificadodatosdesempleo/asincrona/wsdl/solicitud-respuesta</a>
<b>Esquema de SoapFault</b>	soapfaultatributos.xsd	<a href="https://verificacion-pre.gva.es/pai_bus_ver/SPEE-INEM/CertificadoDatosDesempleoAsincrona_v3_00?SHEMA/pai_bus_ver/SPEE-INEM/certificadodatosdesempleo/asincrona/wsdl/soapfaultatributos">https://verificacion-pre.gva.es/pai_bus_ver/SPEE-INEM/CertificadoDatosDesempleoAsincrona_v3_00?SHEMA/pai_bus_ver/SPEE-INEM/certificadodatosdesempleo/asincrona/wsdl/soapfaultatributos</a>
<b>WSDL</b>		<a href="https://verificacion-pre.gva.es/pai_bus_ver/SPEE-INEM/CertificadoDatosDesempleoAsincrona_v3_00?wsdl">https://verificacion-pre.gva.es/pai_bus_ver/SPEE-INEM/CertificadoDatosDesempleoAsincrona_v3_00?wsdl</a>

**Tabla 5. Ubicación esquemas del servicio (Modo Asíncrono)**

### 3.4 Respuestas de negocio devueltas por el servicio

En este apartado se recogen todos los códigos de estado que van a aparecer en las respuestas de negocio del servicio de Consulta de Datos de Situación Actual de Prestaciones por Desempleo, cuando las peticiones son tramitadas. Estos códigos de respuesta y sus descripciones correspondientes, se recogen en la Tabla 6. Códigos de Retorno del Servicio de Consulta de Situación Actual de Desempleo y, se devolverán en el nodo 'DatosEspecificos' del esquema de respuesta, concretamente en los campos 'CodigoEstado' y 'LiteralError', respectivamente.

Código de estado	Descripción	Cuando se devuelve este código
0003	Tramitada	La Solicitud ha sido procesada con éxito
0233	Titular no identificado	El identificador no existe en las BBDD. del SEPE.
0232	Documento con más de un identificador	Hay un problema de duplicidad con el identificador. Se debe pasar por su oficina de empleo.
0238	Información no disponible	Se produce, cuando no hay datos del titular a la fecha actual.
0226	Parámetros incorrectos	Error en los datos. No se puede tramitar la petición. Se devuelve cuando el SEPE detecta algún error (incongruencia) en algún dato.
0231	El tipo de documento no se corresponde con el formato indicado (DNI/NIE)	Se produce cuando el contenido del campo Documentación no corresponde con el formato que debe tener según el TipoDocumentacion indicado.
07	El ciudadano ha notificado la protección de sus datos	Se produce cuando un ciudadano ha solicitado la protección de sus datos y estos no pueden ser devueltos por el organismo.

**Tabla 6. Códigos de Retorno del Servicio de Consulta de Situación Actual de Desempleo**

Para las peticiones síncronas tramitadas, en el nodo "Estado" del nodo "Atributos" del mensaje de Respuesta se devolverá la información SCSP que indica que la petición se tramitó, es decir, 'CodigoEstado' '0003' y 'LiteralError' 'TRAMITADA' y, en los datos específicos de la transmisión será donde se indique el error de negocio que se haya producido, que será uno de los recogidos en la Tabla 6. Códigos de Retorno del Servicio de Consulta de Situación Actual de Desempleo.

En el caso de las peticiones asíncronas tramitadas, también se devolverá 'CodigoEstado' '0003' y 'LiteralError' 'TRAMITADA' en el nodo "Estado" del nodo "Atributos" del mensaje de Respuesta y, en caso de que para alguna de las solicitudes haya habido algún error, en los datos específicos de la transmisión correspondiente se indicará el error que corresponda, que podrá ser uno de la Tabla 6. Códigos de Retorno del Servicio de Consulta de Situación Actual de Desempleo o bien uno de los recogidos en la Tabla 7. Códigos de error SCSP.

Para las peticiones asíncronas para las que se solicite repuesta y esta aún no esté disponible, se devolverá una respuesta en la que en el nodo "Estado" del nodo "Atributos" se devolverá la información SCSP que indica que la petición se está procesando, es decir, 'CodigoEstado' '0002' y 'LiteralError' 'EN PROCESO'. Esa respuesta no contendrá transmisiones y en ella se devolverá un nuevo TER (Tiempo Estimado de Respuesta).

### 3.5 Errores devueltos por la plataforma mediante el esquema Soap Fault

Las peticiones, tanto síncronas como asíncronas, que la Plataforma de Interoperabilidad detecte que son incorrectas o inválidas según el protocolo SCSP, obtendrán siempre como respuesta un mensaje SoapFault. Estas peticiones no llegarán nunca al SEPE.

En el caso de que todas las transmisiones tengan el mismo código de error y este corresponda a un SoapFault, la plataforma devolverá un SoapFault general para todas las transmisiones, no especificando el error de cada una de ellas.

Mensaje de Error	Código de Error SCSP	Descripción del Error	Solución
<b>Error al contactar con servicio Externo</b>	0101	Este error se produce cuando no es posible contactar con el servicio externo. En el caso de un servicio síncrono se devuelve un SOAPFault, mientras que en el caso de un servicio asíncrono, SOLO se devolverá SOAPFault si TODAS las solicitudes fallaron al contactar con el servicio externo.	Vuelva a intentar la operación pasados unos minutos
<b>Se ha alcanzado el número máximo de respuestas servidas para la petición</b>	0225	Si se ha establecido un número máximo de veces que se va a devolver la respuesta de una petición asíncrona, este error se dará cuando se realice una solicitud de respuesta para una petición asíncrona y, la respuesta ya se haya devuelto el número máximo de veces establecido.	Vuelva a realizar la petición
<b>Error al parsear el XML</b>	0226	Se ha detectado algún error o incongruencia en alguno de los parámetros recibidos en la petición	Revise los valores indicados en los distintos campos de la petición.
<b>La petición ya ha sido tramitada</b>	0229	Se ha recibido una petición con un Identificador de Petición repetido	Asigne a la petición un identificador de petición que no haya utilizado todavía.
<b>El timestamp de la petición debe ser válido y de hoy o de ayer.</b>	0230	Se recibe una petición con un timestamp con formato incorrecto o que no es ni de ayer ni de hoy.	Indique un timestamp correcto y de ayer u hoy.
<b>Documento incorrecto</b>	0231	Se ha recibido una petición en la que la validación del NIFTitular es incorrecta. En este caso se devuelve un SoapFault con este código de error.	Revise que el formato de la documentación del titular es correcto.
<b>Tag NumElementos inválido.</b>	0237	Se recibe una solicitud de respuesta en la que <NumElementos> no es el mismo que se envió en la petición asíncrona.	Indique en la solicitud de respuesta para el nodo <NumElementos> el mismo valor que indico en la petición.
<b>Certificado o Respuesta Caducada</b>	0241	Se recibe una solicitud de respuesta a una petición tras un periodo de tiempo transcurrido el cual se considera que la respuesta ha perdido su validez.	Vuelva a realizar la petición
<b>Error de BackOffice</b>	0242	El servicio devuelve, mediante SoapFault, este error en los siguientes casos:	Reporte la incidencia.

		<ul style="list-style-type: none"> <li>• El servicio externo proveedor de datos devuelve un mensaje SOAPFault</li> <li>• El servicio externo proveedor de datos devuelve un mensaje de respuesta y este mensaje no supera las políticas de validación configuradas en la Plataforma de Interoperabilidad.</li> </ul> <p>Esto no debería ocurrir en producción.</p>	
<b>No todas las solicitudes solicitan un código de certificado igual al indicado en la petición</b>	0243	<p>Se recibe una petición síncrona en la que el valor de DatosGenericos/Transmision/CodigoCertificado no es igual que el valor de Atributos/CodigoCertificado</p> <p>Se recibe una petición asíncrona en la que el valor de DatosGenericos/Transmision/CodigoCertificado de alguna de las solicitudes no coincide con el valor de Atributos/CodigoCertificado.</p>	Indique el mismo código de certificado en Atributos/CodigoCertificado y en todos los nodos DatosGenericos/Transmision/CodigoCertificado
<b>La petición no existe en el sistema.</b>	0244	Se recibe una solicitud de respuesta para una petición que no existe en el sistema.	
<b>La petición se tramitó en modo Síncrono.</b>	0245	Se recibe una solicitud de respuesta para una petición síncrona.	
<b>Valor incorrecto para campo \$NOMBRE_CAMPO</b>	0252	<p>Para el servicio síncrono se ha recibido una petición en la que el valor indicado para alguno de los campos es incorrecto</p> <p>Para el servicio asíncrono se ha recibido una petición en la que hay un valor incorrecto en un campo para alguno/s de el/los nodo/s SolicitudTransmision. En este caso se devuelve un mensaje de Respuesta y, se informa en los DatosEspecificos de las solicitudes correspondientes este código de error.</p>	Corrija el valor del campo \$NOMBRE_CAMPO
<b>Organismo no autorizado</b>	0301	<p>Para el servicio síncrono se ha recibido una petición de un organismo que no está autorizado para consumir el servicio. En este caso se devuelve un SoapFault con este código de error.</p> <p>Para el servicio asíncrono se ha recibido una petición en la que alguno de los organismos solicitantes presentes en el nodo SolicitudTransmision, no está autorizado para consumir el servicio. En este caso se devuelve un mensaje de Respuesta y, se informa en los DatosEspecificos de las solicitudes correspondientes este código de error.</p>	El organismo no posee autorización para consumir el servicio. Reporte la incidencia.
<b>Certificado caducado</b>	0302	Se ha recibido una petición firmada con	Reporte la incidencia y, envíe

		un certificado caducado.	las peticiones firmadas con un certificado valido.
<b>Certificado revocado</b>	0303	Se ha recibido una peticion firmada con un certificado revocado	Reporte la incidencia y, enve las peticiones firmadas con un certificado valido.
<b>Firma no valida</b>	0305	Se ha recibido una peticion en la que la firma no es valida	Reporte la incidencia
<b>No se ha encontrado el nodo firma.</b>	0307	La peticion no tiene nodo de firma.	Enve la peticion firmada
<b>Error general al verificar el certificado.</b>	0309	Se produce un error al validar el certificado	Reporte la incidencia
<b>Error general al verificar el certificado</b>	0310	Se ha producido algun error al verificar la Autoridad Certificada del certificado empleado en la firma de la peticion recibida	Reporte la incidencia
<b>No se ha encontrado el certificado firmante en el documento XML.</b>	0311	Se ha recibido una peticion en la que no aparece el certificado firmante	Reporte la incidencia
<b>La estructura del fichero recibido no corresponde con el esquema</b>	0401	Se ha recibido una peticion cuya estructura no se corresponde con el esquema XSD.	Revise el mensaje de peticion y asegurese de que cumple el esquema XSD correspondiente al servicio
<b>El mensaje no es XML valido</b>	0403	El servicio recibio una mensaje con un XML mal formado	
<b>El numero de elementos no coincide con el numero de solicitudes recibida</b>	0414	Se ha recibido una peticion en la que el numero de elementos indicado en el campo <NumElementos> no coincide con el numero de solicitudes incluidas en la peticion (numero de nodos < SolicitudTransmision >)	Indique en el campo <NumElementos> el numero que coincida con el numero de solicitudes que haya incluido en el mensaje de peticion.
<b>El numero de solicitudes es mayor que uno. Ejecute el servicio en modo asncrono</b>	0415	El servicio sncrono recibe una peticion con mas de un nodo <SolicitudTransmision>	Enve una peticion con una unica solicitud.
<b>El numero de solicitudes de la peticion supera el maximo establecido</b>	0416	El servicio asncrono recibe una peticion con mas nodos <SolicitudTransmision> de los permitidos por el servicio.	Elimine nodos <SolicitudTransmision> hasta que el numero de ellos no supere el maximo establecido.
<b>Existen Identificadores de Solicitud repetido</b>	0419	Se recibe una peticion en la que varios nodos <SolicitudTransmision/DatosGenericos/Transmision/IdSolicitud> tienen el mismo valor.	Indique un IdSolicitud diferente para cada nodo <SolicitudTransmision>.
<b>Error de Base de Datos &amp; Desc. Error</b>	0501	Se dar cuando se produzca algun error con la BD al intentar llevar a cabo alguna operacion	Reporte la incidencia
<b>Error de sistema &amp; identificacion del sistema</b>	0502	Se dar cuando se produzca algun error interno que impida el funcionamiento correcto (error de	Reporte la incidencia

		configuración, inconsistencia de datos, etc.)	
<b>Error de operación solicitada incorrecta</b>	0800	Se dará cuando se invoque un método que no existe en el servicio	Revise que está invocando un método existente en el servicio
<b>Error general indefinido</b>	0904	Se ha producido un error inesperado durante la ejecución del servicio	

Tabla 7. Códigos de error SCSP

Para más información, consulte el documento CODIGOS\_ERROR\_SOAPFAULT\_SCSP.

### 3.5.1 Estructura de los mensajes SOAP firmados

Todos los mensajes intercambiados entre la plataforma y los clientes que realizan peticiones al servicio deberán ir firmados, a excepción de los mensajes de Error devueltos mediante el mecanismo SOAP Fault.

La plataforma de Interoperabilidad se encargará de que el tipo de firma de la respuesta dada al usuario, sea el mismo que el usado por el usuario para firmar la petición (el tipo permitido es: WS-Security).

A continuación se muestra la estructura que deben mantener los mensajes, firmados digitalmente.

```

<soapenv:Envelope xmlns:soapenv="http://schemas.xmlsoap.org/soap/envelope/" xmlns:ds="http://www.w3.org/2000/09/xmldsig#" xmlns:xsi="http://www.w3.org/2001/XMLSchema-instance">
  <soapenv:Header>
    <ds:Signature>
      <ds:SignedInfo>
        <ds:CanonicalizationMethod Algorithm="http://www.w3.org/2001/10/xml-exc-c14n#" />
        <ds:SignatureMethod Algorithm="http://www.w3.org/2000/09/xmldsig#rsa-sha1" />
        <ds:Reference URI="#MsgBody">
          <ds:Transforms>
            <ds:Transform Algorithm="http://www.w3.org/2001/10/xml-exc-c14n#" />
          </ds:Transforms>
          <ds:DigestMethod Algorithm="http://www.w3.org/2000/09/xmldsig#sha1" />
          <ds:DigestValue>[Resumen del contenido de la a etiqute
Reference]</ds:DigestValue>
        </ds:Reference>
      </ds:SignedInfo>
      <ds:SignatureValue>
        [Firma digital del mensaje SOAP]
      </ds:SignatureValue>
      <ds:KeyInfo>
        <ds:X509Data>
  
```



```
<ds:X509Certificate>*certificado* </ds:X509Certificate>
</ds:X509Data>
<ds:KeyValue>
  <ds:RSAKeyValue>
    <ds:Modulus>
      [Módulo de la clave RSA]
    </ds:Modulus>
    <ds:Exponent> [Exponente de la clave RSA]</ds:Exponent>
  </ds:RSAKeyValue>
</ds:KeyValue>
</ds:KeyInfo>
</ds:Signature>
</soapenv:Header>
<soapenv:Body Id="MsgBody">
  [Mensaje de petición que se quiere realizar al Ministerio de Hacienda y Administración Publica]
</soapenv:Body>
</soapenv:Envelope>
```

## 4 ANEXO I. Baja por APRE

En el certificado de Situación de Desempleo en la situación del ciudadano se puede indicar el tipo "BAJA por APRE" A continuación se detalla cuando se devuelve esta situación para un ciudadano.

APRE (abono acumulado y anticipado de la prestación contributiva por desempleo a trabajadores extranjeros que retornan a su país de origen) ¿Cuando se devuelve BAJA por APRE? Cuando el Trabajador extranjero lo ha solicitado aparecerá en el campo "situación" "BAJA por APRE".

### Información Adicional:

El APRE consiste en que en vez de cobrar la prestación contributiva mes a mes, se cobra lo que quede de la misma en dos veces. Un primer pago del 40% y un segundo pago del 60%.

La fecha que aparece en el Servicio de "baja" de la prestación contributiva es la fecha en la que se le ha aprobado el APRE y por tanto se activa el primer pago, este pago lo cobrará en los primeros 10 días del mes siguiente. Una vez que lo cobra, tiene un plazo de 30 días para retornar a su país de origen.

El segundo pago se emite automáticamente cuando la Representación Diplomática u Oficina Consular española en el país de origen comunique al SEPE que el trabajador ha comparecido personalmente en la misma.

El plazo por el que no puede volver a España es de 3 años, computado una vez transcurridos los treinta días naturales del primer pago.

Puede suceder que renuncie, o que no cumpla los compromisos de irse, no retornar, etc.,

## 5 ANEXO II. Capitalizaci3n de la prestaci3n

Si un ciudadano ha solicitado la capitalizaci3n de su prestaci3n, el servicio lo mostrar3 de la siguiente manera:

- En el campo Situaci3n de Prestaci3n  
<DatosEspecificos/DatosDesempleo/situacion> aparecer3 como **BAJA**.
- En el campo <DatosEspecificos/DatosDesempleo/fxInicioSituacion>  
aparecer3 la fecha de inicio de la baja.
- Se deber3 consultar el servicio de Prestaciones de Importes en un Per3odo para  
comprobar las prestaciones que ha recibido el ciudadano

Si se ha solicitado la capitalizaci3n parcial y parte de la prestaci3n se solicita pagar el Alta en la Seguridad Social, aparecer3 en estado de **ALTA**.

---

## 6 ANEXO III. Ejemplos

Anexo a este documento se incluye un ejemplo de petición y otro de respuesta para el servicio de Consulta de Situación Actual de Prestaciones por Desempleo.

Se ha incluido un ejemplo firmado con el tipo de firma admitido, WS-Security, así como un ejemplo de petición asíncrona y síncrona con todos sus elementos.